滿洲報
(第三種郵便物認可大正十一年七月廿四日) 發行人 西片朝三 編輯人 金念曾 印刷人 金慕堂
(本報價目)每份五分每月一圓三個月三圓二角六個月六圓二角全年十二圓報費先惠郵票不收
(廣告刊費)一行十二字起碼一日每行一圓特別地位加倍長期者另議以上俱以現大洋爲本位但朝鮮及日本及其他國則以其國金幣爲本位
大連市山縣通一四二番地 發行所 中日合辦 滿洲報社
電話 編輯部(長)七五一三番 經理部 四〇三四番 社長室(長)二一八一四番
振替貯金口座(大連)三七三番
THE MAN CHOU PAO
142 Yamagatadori, Dairen, Manchuria China.
昭和五年五月十四日

隴海線魯西及歸亳等處 兩軍均已有激戰
劉祝晤蔣後即赴前線指揮 陳調元回濟何成濬抵漯河

隴海線已有接觸劉峙顧祝同十一日在徐州晤蔣介石後十二日均赴前線指揮(十三日南京電)

陳調元赴濟南何成濬抵漯河魯西及歸亳等處均有激戰全線大戰愈爲迫切(十三日天津電)

(十三日上海電)

歸馬間中央有利 孫軍却又猛攻
蔣限期驅孫萬離皖

歸德馬牧集間之戰爭中央軍進展有利由皖北繞回之孫殿英軍對南軍攻擊甚猛中央軍有被其壓迫之氣勢十一日歸抵徐州之蔣介石已命各軍限一星期內將孫殿英萬選才逐出皖境云(十三日南京專電)

北平緊急黨務會 設立中央黨部
左右意見已一致

反蔣各派代表十三日在平開緊急黨務會議以組織北方政府之第一步先設立中央黨部因此從來反目之左右兩派爲討蔣之共同目的意見已完全一致矣(十三日北平專電)

海關寧願暫停
決不令晉方奪稅

侵奪津海關失敗之晉方極力欲達成其目的然海關方面已決定最後對抗策謂爲維持海關制度斷然閉鎖海關寧使天津之輸入一時杜絕亦可云(十三日北平專電)

立法院臨時會議 質問中日關約
王正廷出席之答辯

午十二日立法院臨時會議由前十時開會以胡漢民爲議長討論中日關稅協定由王正廷答辯下列諸點

一、協定簽字全權之資格係由國府所與者

二、効力發生期在簽字後之十日後者乃我方之提議蓋實行期遲緩於我國不利也

三、未設批准交換之規定者因余迄今所訂之條約俱已批准此次想亦同樣故未經詢立法院藏以余之全權資格而裁奪

四、互惠稅品目係經財政部與稅則委員會審議並非於華方不利

五、承認整理無擔保外債係照國府整理無擔保外債辦法處置者

但立法院對此甚不滿足謂全權爲條約締結權並非批准權若日本不批准時中國宜如何云云以此種純理論家追王外長立法院長胡漢民更宜告閣下之辯明固已諒解惟閣下此次之失態越權在立法院絕對不能承認云

王外長繼又謂余之粗忽處惟待政府命於險惡空氣中十一時廿五分散會午後又協議「第五條簽印後由第十日起實施」之條項據傳大體已決定態度命王外長向日本提議改訂該條項云(十三日南京專電)

金漢鼎部 退向贛北

金漢鼎部已退向贛北邊境

孫傳芳抵幷

孫傳芳等十二日晚抵太原(十三日天津電)

修濬南北旱河
由第五軍擔任

平訊、平西南北旱河、每至夏季雨期屢屢決口、爲害香山一帶、平市工務局決心修濬、昨特致第五軍司令部請派兵、師前往修濬、原文如下

逕啓者、查本市西郊香山附近、南北旱河、至夏季雨期屢屢決口爲患、香山自治村前會呈請設法修濬、現經派員測量、設計完竣、第以工程頗大、敝工丁爲數無多、實力有所不逮、近當夏令已派兵一師代爲修築、此項工程約計半月、可以告竣、特先奉上大洋兩千七百元、作爲購辦燒柴並鏟子及零星工價之用、至尉勞士兵洋、容續奉上、用特呈請查照辦理並賜收據爲荷

對中日關約 王引責與否
須待蔣回京

與日簽印之中日稅約因胡漢民派已攻擊王正廷國府內部遂暴露不統一之現象據傳立法院已令王外長另行交涉一部分主張協定仍照舊不動亟使王引責辭職可耳但協定全文係經蔣介石承認者故王非至蔣回京後不能有何確實表示抑或呈辭且國府內部間有不滿胡漢民一派之策動驅王者因之此種暗鬪卒須待蔣回京後裁奪云(十三日上海電)

俄政府準備提出 損失之賠償案
莫全權亦將提我方損失案

蘇俄政府對於拾五日起開會之中俄正式會議豫備提出左之損害賠償案

一、東鐵損害一千五百三拾四萬五千八百盧布

二、俄商損害四百零三萬八千八百五拾八盧布

三、遠東銀行並其他各商業機關損失三千二百零八萬八百九十盧布

四、哈滿遼各地俄國領事館損失一百十一萬盧布

我國全權代表莫德惠氏亦將準備提出要求賠償損失案云(十三日哈爾濱專電)

川將領決定 襲馮軍之後
廣安議決分途負責

川將領連名電京決出兵攻陝襲馮軍後方並經全體在廣安會議議決由楊森率全部先出動鄧錫侯田頌堯兩師爲豫備隊劉湘負全省治安責任劉文輝任籌備後方事宜(十三日南京電)

日皇弟秩父宮抵瀋陽
張長官臧主席派代表歡迎

日皇御弟秩父宮親王十三日正午繞抵遼寧張學良長官特派王樹常臧主席亦派王鏡寰到站歡迎秩父親王下榻大和旅館云(十三日瀋陽電話)

馮於十五日發總攻令 主力戰在二十日前後
馮鹿爲避彈總部設地窖中

馮玉祥已以十日向隴海線方面發下總攻擊準備令矣 正式總攻令將於十五日發出 晉軍五師亦在馮氏指揮下 集中歸德方面又南北軍之主力戰當在廿日前後本月中勝敗之數略可判明 馮玉祥鹿鍾麟孫良誠等各總司令部爲避中央軍飛機擲彈已置於地窖中(十三北平電)

黑籍化的四川
民間奉令栽種罌粟 設專局徵收鴉片稅

重慶通訊、四川之鴉片、從未絕種、民十以前、禁止吸售雖厲、而有權勢者及販煙奸商、仍大顯本領、私相勾結、以保存嗜吸鴉片之高尚娛樂、一般平民、偶有沾染者、輒以非法論罪、民十以後、川中軍隊日形增漲、股匪益猖獗、民團亦漸發達、軍匪爲籌措糧餉計、禁煙之命即被取消、寓禁於徵之政令遂以風行、人人可以公開吸煙、不繳捐則受罰、處處均能交易泥土、照章納稅、而無限、昔日少數紈袴子弟噯游階級之娛樂、浸假已歸平民化、深密濃厚之黑氣、近則有加無已也、關於黑籍中種々情況、就記者調查所得、縷述如次

聰明伶俐之川省當局、在無形取消禁煙令後、特採「寓禁於徵」之計策、設置「四川全省禁煙總局」於重慶、置總辦一人、又於各縣設立禁煙查緝處、或禁煙局、置處長或局長一人、專門辦理禁煙罰款、民十三以前、川局尚稱勉强統一、總局之首長、則由全省最高當局任免各縣之處長等、則由總局委派、民十三以後、羣雄各覇一方、凡稅收機關之首長及員司、皆由當地軍事領袖委派、如四川全省禁煙總局、因設于重慶、故由二十一軍部委派、其他各縣禁煙局或查緝處、則由駐防之軍區首長委派、因此項機關、大有利益可圖、各軍只顧各自爲政、各自趨利、亦無暇爭此總辦之名、故除重慶之『全省煙禁總局』外、其他軍區尙未見有與此同等級機關也

禁煙總局之內容　四川全省禁煙總局、不設於他處、而設於重慶者、實以該埠爲川黔及雲南一部之煙土出口要道、且雲貴產煙、常以川省爲銷場、而重慶又爲雲貴煙商東下長江必經之路、全省禁煙總局置此、誠利益百倍即以重慶市煙燈捐（禁煙當局稱爲罰金之一）而論、每盞煙燈月抽捐十二元、全市共有公開煙燈近萬盞、其捐欵亦近十萬餘元、而川滇黔各種泥土之進出口稅、尙未計及、若統計其大概、每月因月入有此鉅欵、歷來皆以斯局爲調劑總將之妙品、兩年前二十一軍尙未改編、共有師長七人、藍文彬者、亦因而得膺總辦、該軍既經改編以後藍之正式師長名義即歸取銷但仍以第一師副師長兼旅長而又兼任禁煙總局總辦、二十一軍區內禁煙事宜及所謂禁煙罰金、雖不概歸藍氏處理陪有此渝埠一地之月入、已大有可觀矣

各縣之禁煙局與查緝處　各縣之禁煙局或查緝處、在名義上似歸四川全省禁煙總局直轄、實則因軍區各別、早已各行其政、在二十四軍及二十八軍兩防區、則名爲禁煙局、二十九與二十一兩軍區內、名爲查緝處、皆設於各縣政府所在地、其局長或處長、則由各軍區首長直接委派、即二十一軍亦不由總局委任其用意乃在調劑屬將與其左右、該局處之任務、若以官話道之、即爲執行禁煙大命若實際論之、則在勸民種煙以裕捐欵、職是之故、近數年來、川中遍地皆種罌粟、且無一縣不設置禁煙局處者禁令愈厲、販煙者愈多、新進步之靑年黷者亦逐漸增加各局處之收入亦愈豐富、各軍區鑽營是項局處首長者亦愈衆多、一經榮膺斯職、不特親故有末光可覓、自身有潤屋之福、並可嘗試各種異味（即各種泥土之味）置備幾套武器（即煙具之精美而貴重者）也、至若抽收苛捐代販煙土、刑訊良民、以及藉查私燈而擅入民家搜索、到亦爲各地局處分內之事、如江北之某禁煙所、前月竟派十餘人、擅入該縣城內石塘街居民余華廷住宅、藉查私燈爲名、順手將余之積蓄二百元搜去、至今訴訟未了又如瀘州城內各煙館、以不能負擔過重之罰金、於前月二十五起宣告全體煙館罷市抵抗捐款、該縣禁煙局方面以各煙館藉罷市爲要挾、殊屬可惡、乃多派巡丁、勒收罰款、煙館方面、以官廳既不體念、反變本加厲、乃各僱流氓、暫與收欵人刁難、幾經衝突以後、官方乃將收款時間改在白日、以便利抑制現在多數煙館仍未復業、更加隆昌縣城各煙館、向皆用毫洋繳捐、現在之禁煙當局忽佈告不收毫洋、一律改作大洋並加徵牌照（即由禁煙局頒發許可營業之執照）捐二成、亦於前月底宣告罷市、至今仍無相當解決可言此外尙有瀘縣之各煙館、亦因反對加捐而罷市、茲特將該縣煙館爲罷市而貼出之啓事一則錄後、以見一般（上略）縣民等開設煙館（即煙館）對於禁煙查緝處罰金、向係包辦、月繳二千元無異突於今二月二十四日、處長勒令每燈一盞加徵伍仙、共計又千元以外、民等以煙銀飛漲、照常收繳、尙屬不敷茲更增加、實難辦到、民等全體協懇酌減、大觸其怒、立即派丁橫將城廂售店百餘家一律封閉、傢俱煙灰悉數搶拿、竊民等開此售店、原係不正營業、但皆窮極無聊噉嗷數口、賴以生活、寃遭此變、生機已絕云云（未完）

蚌埠戒嚴加緊
將令教導旅維治安

蚌埠通信、時局變化以來、蚌埠在津浦南段、已爲後方重鎭、地方治安、前由第十一師負責維持、並擔任戒嚴事宜、蔣現改令南京軍官學校教導第一旅維護治安、旅長湯恩伯到蚌後、即派士兵在市內各街衢及要道口、實行警戒、並派第一團第一營營長嚴武爲戒嚴司令部稽查處長、仍繼續戒嚴、四日、上午時、湯旅長在總商會邀集各界代表、開聯席會議、討論治安事宜、到者有四十五師代表張人鏡、騎兵第二師代表龔慶亮市公安局長盧旭、長淮水上公安局長周啓賢、市政籌備處代表左浩、總商會代表項允誠等四十餘人、湯旅長主席、討論事項如下、一、爲警戒便利起見將蚌市劃爲三區鐵路東爲一區、鐵路西爲一區、河北小區爲一區、由教導旅分派部隊擔任警戒、二、蚌埠戒嚴司令、仍爲第十一師師長陳誠擔任、但戒嚴事宜、由教導第一旅負責、三、戒嚴條例、仍照從前辦法、惟戒嚴時間每晚提早一小時、即下午十一時起、至次晨五時止、四、戒嚴司令部稽查處另行改組、由教導第一旅憲兵第一團十一連市公安局水上公安局會同組織、五、從前戒嚴司令部發給之通行證、一律作廢、各部隊特別通行證、由教導第一旅司令部發給、各機關之必須通行證者由公安局彙報旅部、分別發給、在未發給新證前、舊證仍繼續有效、六、凡本埠各軍事機關及人民自衛團武裝團體、應將駐紮地點人數槍支、具報教導第一旅司令部七、凡各機關團體須張貼之標語或宣傳性質之佈告、應先將擬成之原文、送至教導第一旅審查、八、居住民房內未曾讓出之軍隊、由教導第一旅通知遷移、至十一時許散會、下午二時、教導第一旅憲兵第一團水陸公安局長官、在棠園開會、討論組織戒嚴司令部稽查處辦法

永定河工欵
財建兩廳保管

平訊、河北省建設廳以堵築永定河決口工欵、經省委會議決、歸財建兩廳保管、昨特咨行財政廳查照、原文如下

爲咨行事、案查堵築永定河決口工欵、關係綦重、亟須特別保存、所有各縣攤借之欵、似應由貴廳將各縣解到數目、隨時分別咨報、並另欵存儲保管、以昭愼重、經敝廳報告省政府委員會第一七五次會議議決照辦、欵由財建兩廳保管等因、自應遵照決議、因兩廳保管、相應咨行貴廳查照、希將現在已收欵目、咨明敝廳、嗣後各縣解欵、並希隨時知照、用使會同保管爲荷、此咨河北省政府財政廳、河北省政府建設廳々長溫壽泉

劉春榮購軍需
已運赴前方

津訊、第二十軍軍長劉春榮前派副官董振祥來津、稱購軍需物品大宗、日前董振祥購妥後、計驢馬數十匹、及麪粉萬袋、已於昨日過平赴鄭、即轉往蘭封防次交納、以應軍用

湘滇軍攻南寧
陳濟棠將下總攻令

上海特訊湘軍劉建緒陳光中兩部、已追近桂林滇軍盧張朱三師、已集中百色、備灰攻南寧、龍雲代表周伯甘抵粵、謁陳銘樞、日內赴梧謁陳濟棠、商切實聯絡辦法貴縣桂軍撤向桂平、朱爲珍師在大皇江與桂軍莫樹傑等部劇戰、朱師及許旅庚(八日)派隊赴前方應援、陳濟棠定蒸(十日)偕陳策乘堅如艦赴武林督師、總攻令刪十五日可卜、陳濟棠委黃任寰爲平南命令傳達所長、粵總部令禁運鉛銅鐵錫金屬物及棉花電器材料至平南上游.

楊樹莊赴閩
俟陳培錕抵滬方能最後確定

上海特訊、楊樹莊(十日)午後偕陳紹寬出席海軍編遣區會議、楊談、閩事已有辦法惟當此軍事倥傯、未能進行本人返閩期、俟陳培錕到滬後決定、海軍編遣區今日會議、係因經費困窮、商縮小辦法、陳紹寬言、楊病休養後已告痊、日內再往醫院檢驗身體、海軍編遣處月需經費一萬四千餘元、京撥萬元數不敷用、現擬將未到差人員裁減、至該處結束、須在一二月後、陳十一日晨返京

黨的問題即將解決乎
鄒魯定十一日由幷返平

北平十日特訊關於黨務問題自經五日陳公博陶冶公、傅汝霖等在津、彼此交換意見甚爲接近、汪精衛兩電到平主張團結內部、以完成整個的黨、在平各中委、決定俟王法勤謝持等抵平、即於最短期間內、邀集在平各中委先舉行預備會議一次、再開正式會議、提出汪精衛由香港寄來起草之宣言加以縝密討論、聞其內容約有二百五十餘字、首述蔣中正年來對黨破壞民主集權、對政權設民主勢力之非、切述今後國民黨之兩大出路、(甲)召集第三次全國代表大會、以解決與整理之一切黨的問題、(乙)速開國民會議制定約法鞏固、經修正後、即可由列席各中委署名發出、此項宣言、極爲鄭重、大約在三數日內、可以發出、會議之召集注重事實、或名擴大幹部會議、或名非常會議其一名稱須第一次之預備會中定之中央黨部即於是時成立、國民黨組織大綱所定之中央執行委員與監察委員兩會、留待三全會中解決、黨部先成立秘書處、推定常委員三人僞員若干人、執行黨內日常事務、並擬於會議成立後、首先提出、一、召集國民黨全國代表大會第三次會案、二整理下級黨部、確定黨的基礎案、關於政治委員會委員人選、以國內富有資望才德者任之、不限於黨員、汪精衛俟黨部成立後接有北平去電、即行來平又據某要人接鄒魯由幷來電、謂本人準於十日乘車北旋預計今午可抵北平

蘇省處置逆產
齊燮元逆產將充救濟基金

鎭江通信、蘇省逆產案件、時有縣執委會檢舉、或民衆告發、辦法參差、糾紛時起民政廳前奉令接管、對於此項案件、依據處理逆產條例精密審查、擬具辦法、提由省府公決、有依法處理者、有核准發還或尙待考證者、茲分浙略述如下

（一）依法處理　南通張遷財產、經省政府委員會議決查封、飭縣處理報核、又齊燮元在蘇所置財產、有東台縣境泰源鹽墾公司田地七千六百畝、房屋九間、飭縣查封招商標賣、其鎭揚長途汽車公司股票一萬五千元、由省政府委員議決、撥作建設基金、對允江北道路擴充之用又句容陳德修附逆有據、提呈奉省政府令准執行、將該逆產估價八千元、拍賣充作該縣救濟院基金、旋由省政府委員會議決、撥省畝歸回罪自盡、財產由該縣查封、仍作該院基金、又荔陽程肇湜、平時橫行不法、罪惡昭著、由省府呈奉國民政府通令緝辦、並將扣押之財產、估價標賣

滬電車試開
勞資双方條件依然尙未商妥

上海特訊、十日晨電車公司開車七輛、公共汽車則有十三輛駛行、又電車今日二路有軌暫開行、自卡德路至十六舖一段、勞工雙方經連日調停、條件尙未商妥

今日出版兩大張半

東北人物志 玉照履歷預登一部啓事

東北人物志投票結束後、敝報鑒於是書、既屬可供參考且足昭示將來、自應以材料豐富爲第一要義、乃請求當選諸位、以玉照履歷見惠、承荷不棄、相繼慨允、茲特陸續先揭一部分於本報第二面、並以左列各項奉達

一、已荷允登並付刊資諸位、如玉照履歷、尙未寄下即請早日賜寄敝報大連本社、及各分社

二、履歷如有須加更改損益之處、請賜示知、即當照辦

三、敝報爲謀早日出書、亟欲速急結束、已經當選各位有尙未示以登載玉照履歷與否者、並請迅賜允諾、准照所請辦理、俾得如期觀成、益增完備、則豈惟敝報之幸耶

鳴謝廣告

仁濟和保險公司賠欵信用敝號前裝粵海船參貨赴粵中途貨物受有水漬計損失大洋一千八百六十元零二角經該公司查驗屬實如數賠償領欵之餘特此鳴謝

營口天德祥內寓 天福茂啓

感謝 國際運輸株式會社 保險賠欵迅速

敬啓者敝號裝新利輪運往泉州曾經國際賬房李君振聲在該會社保水漬險不料該輪到泉州卸貨時船沉沒一艘計損失鈔票一千三百六十五元五角九分如數賠償足見李君辦事敏捷該會社信用卓著誠堪欽佩特登報端以鳴謝忱並爲投保險者介紹焉

大連東鄉町 建成號謹啓

大連中華第九次陸上運動大會

開會日期 中華民國十九年六月八日
舉行地點 譚家屯大連運動場
報名期間 五月一日起當月二十五日止
報名處所 浪速町中華青年會

主催 大連中華青年會
後援 大連華商公議會 西崗華商公議會 泰東日報社 關東報社 滿洲報社

大連市西通六十四番地 王仁眼科醫院

電話六七五二號
地址(在常盤橋西廣場電車道中間路北便是)

西式樓房招租

老虎灘鳴鶴台七十四五番地新樓一所文化台一百二十二番地新樓一所又一百四十二番地樓房一所桔梗町八十一番地新樓一所市內飛彈町三十三番地市樓一所以上各房雅潔華美久居避暑均所相宜廉價出租出售如有合意者請至日吉町政安號或桔梗町八十一番地周宅接洽爲荷

書畫展覽定期開會

本會徵到古今名人眞蹟作品數百件備有價值四千餘元之書畫分贈來賓(按券贈送)定於五月十八日起假營口公餘俱樂部展覽五天(遇雨順延)屆時尙希各界蒞臨參觀無任歡迎

營口書畫展覽會謹啓 電話長八六九番

邊業銀行廣告

本行資本國幣貳千萬元呈由政府核准享有發行紙幣代理國庫特權專營各種存款放款匯兌貼現及普通商業銀行一切業務匯水利息格外克己辦事手續尤爲敏捷如持本行鈔券作匯東三省境內各地分行一律免收匯水倘蒙賜顧無任歡迎

總行 遼寧省城大南門內路西德隆店胡同
電報掛號 九九九九
電話總局 總裁室(一五六四) 營業室(一六五八) 經理室(一六五七) 傳達室(一六〇七)
北寧 長途電話(二一四七)
日本 (二四五八)

分行
天津 上海 大連 山海關 營口 安東
錦縣 四平街 新民 遼陽 吉林 長春
通遼 哈爾濱 安達 綏化 雙城 黑龍江
洮南 遼源 開原 海城 西安 山城鎭
新立屯 公主嶺

代兌處
逕啓者本行發行奉天地名現大洋元角券及京津通用角券除在遼寧本總行營業時間隨時兌現外並委託左列各商號代兌
遼寧省城大西門裡商業銀行
遼寧省城大東關大街東記絲房
遼寧省城大北關下頭福勝公
遼寧省城大西門裏益和永

倉庫
本總行設有倉庫辦理貨物押欵

印度有名女詩人
繼甘地等後任
依然繼續反英運動

繼甘地後任指導全印度人民實行反英運動之基亞布基諾氏於十二日又被印度英國官憲逮捕矣現在繼基亞布基諾後任擔當指導繼續反英運動者爲印度最有名之女詩人納易芝女士云(十三日孟買專電)

(十三日孟買又電)甘地被逮捕後繼起指導反英運動者基亞布基諾於十二日晚開始示威襲擊拉沙納貯藏食鹽之所被印度官憲將其及義勇隊五十九人一並逮捕云

國際聯盟總會
豫定本年九月召集

國際聯盟事務局豫定本年九月十日開催第十一次聯盟總會十二日對關係各國已發出招請狀矣(十三日日內瓦專電)

汪公使由日起程歸國

我國駐日公使汪榮寶於十二日午前十時半攜同其男公子乘由日本橫濱出帆之秩父丸輪船就歸國之途據聞汪公使此次歸國豫定滯留三禮拜其間謁見蔣主席王外交部長詳細報告日本政府對於撤廢領事裁判權及任命駐華公使之人選問題等之意嚮(十三日東京專電)

國聯理事會已開會

國際聯盟第五十九次之理事會於十二日已開會此次之理事會專調查自前年開催總會以來經過及所得成績像備在本年九月開催之聯盟總會席上詳細報告其性質頗爲重要各國際間均重視據聞此次理事會所調查之主要事業即爲現英國勞動黨內閣主唱之計劃如經濟方面之收稅並二年至三年之關稅休戰以及一年間現存之商業條約安定等問題是也(十三日日內瓦專電)

南軍別動隊
企圖擾新鄭
被劉春榮擊潰

平訊、據某軍事機關接新鄭電、悍匪魏國柱、已受南京任命爲豫西別動隊總指揮、日前出了縣方面東竄、所過之處、焚燒擄掠、居民爭向鄭新走避、四月十九號猛攻新鄭時新鄭駐軍爲第二十軍劉春榮部所屬之吳旅、當奉劉命、迎頭痛擊、終不得逞匪復於四月二十八糾合來犯約計四五千人、並携有機關槍山砲、劉仍飭吳痛擊、附派騎工兵各一連、山砲二門與匪激戰兩晝夜、匪勢不支向西竄逃、計當塲斃匪三百餘名、擒獲四五十名打下男女肉票五六百名、劉部營長馬義順、率兵前驅、竟以身殉、陣亡排長三員、士兵數十名、閻馮兩總司令、以此役有關戰局、並可以堅固第二方面、軍之側面曾派員賞洋萬元、前往慰勞、其陣亡官兵、准入烈士祠、以安幽靈新鄭居民、追思馬營長義烈特於庚(八日)開追悼會云

勤寧圖書館決擴充

蘇俄政府在其首都莫斯科市設立之勤寧圖書館比較倫敦巴黎伯林等三處圖書館稍遜可列於世界第四位之大圖書館其館內所藏之書籍共有五百萬部其軍事圖書室(書籍有三十萬部)此外關於遠東有極密切關係之書籍共十五萬部該圖書館備有內國新聞共一千六百四十種雜誌一千五十一種聞其當事者根據最近之新議計劃決定擴張閱讀室及圖書室此項計劃實現後一日可容七千五百人之閱讀者此外關於整理書籍及交付等事概皆實行機器化如閱讀者請求貸借書籍僅需九分時間即可領到據擴充工事之繪圖設計將該圖書館分別爲文學藝術及其他二十五科之區別云(十三日莫斯科電)

日本五千萬美金外債
在美國紐約已全部售出矣

據美國紐約發表日本政府之外債五千萬美金刻已全部售竣云(十三日紐約電)

欲免東亞危機
須日本無政黨中國無軍閥

(南陽生)

予自去歲以及今春、將近一載、自始至終、全在旅行之風塵中、去年七月、中俄問題勃發之際、即馳往哈爾濱硏究中俄問題、並擔任報告關於此問題之一切通訊、八月始行返連、參加觀光局主催之日本一週旅行團、由大連而青島、南至上海台灣、北至樺太千島等處、度其旅途生活至月餘之久、直至九月中旬方始歸來、反蔣運動又復漸次擡頭、有志中原之健兒、風從雲湧、紛紛起而逐鹿、予既以新聞事業爲其天職、當然依時局之起伏爲轉移、是故又由遼寧而赴平津再拆而南下、展轉於濟南徐州上海等處、視察各派各軍之活動、迨至十一月初、始回遼寧、硏究中俄關係主要之蒙古各問題、滯留遼寧省垣五十餘日、客臘方歸至日本故國在東京度過元旦佳節於彼時、或傍觀日本第二次普通選擧之政戰、或親觀東京市電及鐘紡等大罷業之慘狀、又或入日本議會傍聽席參觀國會開會、形形色色言難盡述、迨至櫻花殘落、靑葉綠濃之四月底、方由故國初渡連濟、屈指在日、本滯留時日、竟約五個月之長時期、其中曾一度渡華、赴滬觀察中國政局、其後則由上海出發赴朝鮮旅行、親見朝鮮學生能課種種情形、此時乃忽忙由鮮回連、行裝初卸之時、閻馮將在平組織新政府之呼聲、又高唱入雲、予故又於今日乘濟通丸輪船由連登程而南下矣

予最初對此將近一年之旅行不但專欲滿足予之旅行趣味且抱有關於予所「硏究之亞西亞」得到相當之材料及教訓之最大希望、孰料天下事竟乃大謬不然、在此一年之旅行中、所得到之結論、係爲「感慨」二字、蓋因予於此一年之旅行中、所經過之一切趣意及種種經驗、種種苦心亦不過慘酷幻滅悲哀而已

讀者諸君！▲予何故於此旅行程中、即得如斯之慘酷幻滅悲哀之結論今特爲詳剖而釋言之

當予在哈爾濱所視之中俄複雜藤葛、及在遼寧所聞見東北四省與內外蒙古之內情以及在平津所感觸、企圖暗中飛躍之種種黑幕、並在上海所吸收之大亂行將勃發之空氣、再兼渡太平洋日本海渤海黃海等處航行之際見在亞西亞之日本與中國之地理的姿勢、並政治人種等種種密切關係、日本在亞西亞民族中、僅僅存在者、不過一種虛榮之一等國聲譽耳、其實日本當此聲譽最盛之時、思想腐敗、政事屢更、非常險惡、更兼此亞西亞民族中唯一無二之一等國之日本、受彼列强壓迫、日益緊逼、予今於旅行中、親覩上述種種情形、不禁驚心動魄、令人生無限之感想悲憤、然此等危險現象、雖早在吾人心意中、而非偶然、究竟此次視察所得、對於予所「硏究之亞細亞」之第一段總決算及結論、終不能逃出「感慨」二字故而云然

▲凡與予之眼簾相映之一切危險現象、與予之腦海裡所受種種刺戟、成爲正比例且廣汎而極複雜然而其最大之印象及最强之感想、即爲「亞西亞人對於亞西亞人自己脚下之危險、不知排除、徒逞「私憤」不知從遠處大處着眼、專顧「目前」之利益是圖、高跳亂舞、致演兄弟鬩牆之爭、可爲浩歎」玆有一事、可爲我亞西亞人之模範、即現在印度運動之甘地等是、夫甘地等之運動、因何故而發生、此問題最爲緊要、即爲亞西亞人對於亞西亞人共同之奮鬪、換言之、即爲不忘却亞西亞民族自立之大事業是也若果專爲其各自國之利益是圖、及籌謀各自一小部分之民族之安樂、對於全亞西亞民族利益、不加考慮」與「祈禱其自己民族早日迅速滅亡何異」恰似蝸牛角上之爭鬪爲恐其日之不足、此皆由現在全亞西亞之政客軍閥工商等人、皆成爲一種識見淺薄無遠大眼光之近視化、將世道達觀關心大局之正視眼力完全失却之最大病痛、其結果足致亡國滅種而有餘、可爲寒心」換言之、即現時我亞西亞民族處於全世界民族中列在最劣等最衰弱、遭受列强侮辱吞併之最大病症之歸結是也(未完)

馬福祥抵安慶
定期就主席

安慶訊、安徽省政府主席馬福祥、已於前午離京赴皖、四日晨十時抵安慶、定星期二赴省府視事後、再定宣誓日期、聞中央方面、已經派定中央委員克興額、前往監誓、並代表中央致訓詞、克氏已於昨日離京乘輪前往云

南軍飛機北飛
盤旋鄭州天空
人人憤慨家家穴居
車站上一幕殘忍的喜劇

鄭州特訊、記者於本月五日抵鄭、在鄭勾留四日、寧軍飛機每日來鄭兩次、向埠內投擲炸彈、以致人心憤慨、記者在鄭彈爆炸後、親往訓査詳情、玆分別報告於左自各將領蒞鄭後、寧方即有向鄭州轟炸之準備本月三日午後、寧飛機兩架自漯河駛至鄭州視察、旋即南去、五日上午十時記者適由車站下車、即見人民四處亂跑、喊「飛機來了」須臾天空中發現兩小黑點、高在三千米突至五千米突以上、當在車站西鄉下兩彈重約四十磅、幸落土中、幷未傷人、而鄭州市民尚不感若何恐慌、五日晚、第二方面軍總部接某方報告、寧機現分兩大隊、擬向鄭州總轟炸、當時鹿鍾麟即調排砲連、在車站附近戒備、六日晨八時十五分、許昌車站來電話報告、寧機四架已由漯河飛起、同時開封亦來電報告、約有飛機十餘架、飛往鄭州、記者以爲寧機決不能向市中投擲、因軍隊多駐在市外、十時七分、即有寧機兩架在空中盤旋、車站之高射排砲乃開始射擊一時砲聲隆々、未數秒後、即聞轟然一聲、屋瓦皆震、炸彈在隴海花園落下、第二彈落在市內芙蓉街、第三彈落於飲馬池、第四彈落於北街王姓家中、記者於飛機去後、即往各地調查中於隴海花園之炸彈炸死士兵共十七名、第二彈落在芙蓉街、該處僅有一十餘歲之修頭理髮匠、被炸去兩臂、當時斃命第三彈落於飲馬池中、適有一老婦滌衣、頭部被炸、彈落水中、炸起水花三丈餘、其炸力可知、第四彈投下時、記者曾親見彈身約二尺長、帶有風聲、落于北街朱姓家中時、全家三口、正在早餐、彈由房角而下、全家炸斃、六日上午、鄭埠既有四彈墜下、全市商民異常恐慌、商家皆有自動閉門、午間逃往四鄉衆民、絡繹於途、至六日下午二時十八分又由漯河飛來四架、其高度較低、第一彈落於車站北半里許洋橋下、第二彈落於國民飯店、時第二營總指揮孫良誠正在宴請新聞界及各方代表、酒饌方擧、炸彈突下國民飯店之玻璃窗立時震碎房亦動搖、該彈在牆外炸裂在記者等頭上飛去鐵片四五枚、第三彈落大金臺旅社北聚興棧房、炸傷二名、六日總計鄭州城內投下七彈、市外投下者約有十餘、據聞開封方面亦有彈落下、惟因鄭埠面積甚小、以致彈墜下後即炸亡人民、尙無殞電、七日晨蔣制止、鄭市內人民、即紛五時起、鄭州商會已電紛向鄉間移避、所有飯館澡堂戲園、亦均停止營業、至七日早八時開封商會用長途電話報告鄭商會、寧機十二架由徐州飛來鄭州、記者得商會報告、遂急由旅館跑出俄見寧機兩架、在空中如小鳥然不易見、未五分鐘第一個炸彈落於商會宋委員家中將樓房炸毀、幸全家於前半小時避往北村、未致傷人、第二彈落大人巷、炸去草房半間、第三彈落於南陽、第四彈落於某飯舖內、適有件該處躲避者十七名、當被炸斃、記者由商會跑入城內某姓家洞中內暫避、飛機在空中盤旋半小時始去、下午記者離鄭州赴烈士祠、至二時十分、飛機五架又來、任鄭州車站鄉下八十磅炸彈四枚第一枚將車站北岔道炸斷三截、炸深五尺餘、第二枚在車站北鐵道內、將道木炸飛鐵軌炸斷、第三枚擲於尙存厚及德義鐘表舖、全部被毀炸傷亡七名、第四枚擲於市西大有莊、某暗娼家中、當炸彈爆炸時、車站一帶已無人跡、多逃往麥田中、記者於下午五時後始敢回旅館、鄭州市民惟恐發生危險、家家已掘有土窟、深約五六尺現鹿鍾麟已在鄭州城上架有高射砲、又據確息、此次寧機之轟炸目標、完全在鄭州附近、其爆炸力多在五十步以外、八日上午七時、北開客車一列、記者搭乘該車北返、以爲身離危險境、殊覺坦然、與車中人將連日所得作爲談料、車至黃河北岸、候兵車兩列開過、時北岸段長接鄭州電話、報告現有飛機四架、飛待黃河方面、記者時在車站知此消息、莫不呆若木鷄、至十時三十二分第一架飛機隱約望見、一時車內秩序大亂、呼喊聲、哭叫聲、立呈悽愴之狀態、甚有跑出五六里外者、黃河北岸段長、以此兩列旅客生命危險、在電話中請新鄉車站站長顧念旅客生命、如有兵車、可暫停止開行、新鄉站長無確實答覆、旅客有逃往麥田中者、有逃至樹下者、亦有藏在車下者、其有藏在車軸內者、並有司機四人、將身埋在車上煤中、僅露出一頭、用鍊煤鐵○遮護頭部是時記者在車站站臺上、見第一架飛機由南岸飛來、在兩列客車上探視許久、即擲下一彈、全車人哭喊一片、彈墜地後、在距車約有五百米達、轟然震動、旋又投下一個、將土轟起四五丈高、即行南飛、車旅客於驚魂甫定之際、莫不盼車早開、而新鄉方面又放過兵車一列、至十一時又來飛機三架、探視黃河鐵橋及兩列客車、全車旅客至此、欲哭無淚、此三機在車頂上飛翔約二十分鐘、先後在北岸投下炸彈三枚、在南岸投下四枚、一枚將義國工程師紅屋住宅炸毀寧飛機之目的、係在炸毀黃河鐵橋、故彈落下多在黃河橋附近、至十一時寧機如陸續南下十一時半兩列客車始掛於一車北開、全車旅客莫不慶幸脫離危險地帶、及車抵新鄉、車站方面以電話向鄭州詢問、據稱本日鄭州來有飛機六架、投下炸彈十餘枚、現第二方面軍總司令鹿鐘麟已電請閻總司令迅速撥發高射砲及飛機六架、預定日內即可運到、黃河鐵橋上亦擬架設鐵絲網防禦、鄭州市民對寧機此種擧動、極爲憤慨、又據軍事機關調查、寧機現分兩大隊、第一大隊司令楊鶴霄、第二大隊司令楊官宇、分駐鄖城徐州、共有飛機四十餘架、孫殿英前在亳州捕獲之飛機架駛員、業已押解到鄭

皖北紅軍猖獗
貼標語劫糧食人民備酒飯

蚌埠通訊、頃據六安來蚌者云、謂紅軍佔領霍山後、即去來無定、勢力大加擴充、入數約有兩萬餘、槍有一萬千七餘支、盒子砲八百餘桿手提機關鎗四百餘支、由豫鄂交界之某縣運到大批子彈二十餘萬發、擬圖攻壽州六安合肥等縣、比由本縣黨部電京省各派隊往援、以免地方糜爛、聞蔣介石已令壽州衛司令就近剿辦、惟紅軍時常派人至青山鎭三尖舖下符橋一帶、張貼反動標語、及散放宣言、同時西鄉蕭埠亦來城告急、人民自衛團三團隊、分駐獨山蕭埠、雖勢力單薄、然戰不足而守有餘、駐六潘團二營在金家橋防禦東匪、一三兩營駐城內維持城防、派張團副徃壽縣軍部請領子彈、縣府二十日晚接第三團隊長朱孟之報告、佔霍山之紅軍、將貨物食糧刼去數千擔、完全退走、向黑石渡竄去、至青山附近該軍刻已肅淸、惟小七畈豪猪嶺等地、仍有鄉農把守、並派呂羅兩隊痛剿、二十一日上午九時、潘團長守立率領所部一營隊、開往蘇家埠毛坦廠一帶、霍山自衛團亦開抵樊通橋青山鎭、在東鄉剿匪之三團二營、開回六城後、仍赴原防地、是日另息、紅軍送信至戚家橋、囑該處趕辦酒飯三百棹、幷多預備伕草、按戚家橋距六僅二十五華里、由霍山至六安必經之大道、於是城內人民、莫不恐慌萬狀、南京政府以英、潛、霍、三縣相繼失守、關係省垣治安、至深且鉅、聞已令第五十二師葉開鑫所部抽調兩團、由安慶假道舒城直撲霍山

三元可救一命
朱慶瀾李晉已到平
請求平津各界捐助

北平特訊、赴陝放賑之朱慶瀾李晉二君、有歌電致津呼籲賑欵、已誌前報、玆朱李二君已於(九日)急行歸抵北平請求各界援助、據李君談話如下

余等赴陝、本擬散放所帶賑糧、惟到西安後賑糧甫抵靈寶、尙未載船、計運經西安尙須多日、而查看災狀況則施救刻不容緩、不暇拔預定步驟、且知目前亟務、惟有辦急賑以救活命之一途、乃與西安賑務人員、開長時間之會議、決定成立慈善聯合會、專辦急賑、其方法則除陸續運糧外、須以就近買糧爲救急之策、目下陝甘商人、有自己販糧來陝者、現在糧價三十元一石、災民一人、若得一斗糧食、則足維持一月、可以渡過最危險關頭、故歌電中云、三元錢能救一命者、其解釋如此、在陝之日、商由陝主席劉郁芬氏、撥借公欵二萬元、並帶去之欵共凑集八萬元、先辦鳳翔武功一帶急賑、該縣等本爲匪所佔、近始攻開大饑之後、繼以刀兵、故彼間待賑欵只足七日之用、過期即完全東手、而各處民命、危在旦夕、故余等於發電之日即起程回平津、而求各界、火速募欵、因馮煥章先生通令賑務車輛儘先行駛、故今日得趕回北平、現在承熊秉三周作民諸先生諸友、允爲提倡、定於星期日開臨時乞賑委員會、將有各團體領袖出席、當塲募集、北平會畢、余等即赴天津、敦請各大善士即日捐助(按津銀行公會已發起、見十一版)現在一星期之限期、只餘三日陝西盼欵、急如星火、余等由災區歸來、目覩慘狀、頃刻不安、現定平津募有成數即時再赴西安、辦理一切、此次途中晤馮煥章先生、承其電令劉主席極力援助、劉已議定將陝西所有汽車共二十輛、撥作運糧之用、惟無汽油、故余等再度赴陝時除帶欵糧之外、並載汽油、以便由靈寶運賑糧赴西安等處因黃河舟運、近極遲慢、不堪等待云、至賑務列車、刻有三列、閻總司令撥一列、石總司令友三萬主席各撥一列、萬所撥之車、將專爲運豫境賑糧之用云、李君最末聲明、西安各界及災區乖饑之人、望賑如歲、深望平津人士、大發善心、凡有出三元錢之財力者、請求擔任救活一命、愈能多救者愈好要之望尅日交欵、便可即時載赴災區施放、此誠千載一時之機會、千乞各界注意云

續接平訊、劉治洲君與朱李同抵北平談話如下、余于馮副司令由洛陽東行赴鄭時、因陝災救濟事宜、多爲余所經手、近日情形多不明瞭、故欲一往觀其成效、遂伴同朱子橋等赴西安視察、到西安後、即會同各善團赴各處調查、西安全城現有災民收容所二十處、收容萬餘人、辦理甚屬完善、四鄉大麥已種植者約有三分之一、日前雖曾于雨中降雹、麥苗亦無甚大損失、似此情形、則四十日後、可望收穫、惟當此幾經災患之餘、民食已絕、飢者載途、如何設法延其生命、乃救濟陝災之惟一要途且因災區過廣、尤非大批欵項莫辦、統計全省、陝北因去秋已稍有收穫、今春復得雨種麥、稍富者尙足支持、陝西一路、情形則不甚明悉鳳翔武功等數縣因被匪占據數月、麥均未種、災情慘酷已極、近股匪已經南竄、故濟生會佛教會漢口救災會等慈善團體均已程赴該地、辦理急賑事宜、陝東大道沿途半已種麥、麥苗均高尺餘、麥秋可望、如此時能籌大批欵項、維持災民之生命、復使種秋、則陝災可免延長、若不賑濟則死者不可復生、雖有麥秋可期、亦何所補益故於此時有大洋三元、即可救人一命、是以朱子橋等在西安時、曾向財政廳及各銀行借洋三萬元、散放急賑、但以人數衆多、故余等留西安二日、即於六日東返、七日抵陝州、八日由鄭乘車北上、今早即到平、沿途極爲平靜、過鄭時曾晤馮先生、余等此行擬在平津聯合各善團共同發起組織陝災急賑會擧行一次大規模募捐、於十日內募集大批欵項、滙陝散發、此外復因陝災販糧、由陝州用人力運赴西安、需時太久、擬在津購買大批汽油運至陝州、商民同各汽車商人、供給汽車使免費代運賑糧、以求速捷、朱子橋氏此次爲陝災奔走、極爲熱心、不辭勞苦、奔走呼號、不遺餘力、在途中遇人即多方勸募、過鄭時段承澤曾捐洋一千元、段雨村師長一百元、石友三部李師長三百元、足見一般人對陝災之同情、亦朱氏熱心之所致也云云

綏遠兩怪劇
省府員被綁票
縣長頭被擊傷

綏遠通信、此次考取縣長、有張國昌者、經省府派赴興和縣催解欵項、該員日前由豐鎭起程、隨帶保衛團丁四名、行至興和縣城附近二十里之二台子地方、突遇土匪百餘名、双方開槍射擊、結果張委員並團丁以及搭伴同行商人多名、均被擄去、省府聞訊、飛電大同楊司令、轉飭就近駐軍郝團長剿辦營救、聞郝部進剿時、張委員曾乘隙逃出匪窟、不幸又被捉、幾乎遇害、因該匪首名郝喜仁者、本係被迫爲匪頗有投誠之意、故未將張殺害、勸令致張書郝團長、不許進兵、否則撕票、此外曾索現洋五千元、步槍二十支機關槍兩支、子彈兩箱、作爲贖票代價、郝團長則因投鼠忌器之關係、未能從嚴剿辦、正在請示上峰、大約將來或出於收撫一途云

又武川縣長李佑文、昨被隨身政務警察安武、用鐵錘在街市擊傷頭部甚重、頗有性命之虞、兇犯當塲捕獲、訊一因薪餉欠發八月、爲生計所迫、故憤而出此等語、此事恐有內幕、但聞屢次嚴訊、該犯供詞仍如前述、現在縣府呈請將該犯按照淸鄉條例就地正法、省府業經核准執行矣

任應岐就職
八方面總指揮

天津訊、某方接許昌來電、稱任應岐已於八日在許昌福音堂就第八方面前敵總指揮象職、原文如下、陽電計達任軍長庚日(八日)就第八方面軍前敵總指揮象矣、假許昌城內福音堂行禮、連長以上軍官佐到者千餘人、樊總司令親到訓話、特聞

東北人物志
玉照履歷之一部　(四十二)

(發表者係特號及第一號)

(本志印刷更用美麗方法)

徐鵬志

原籍山東省掖縣人年四十九歲哈爾濱砲隊街萬福廣火磨財東住哈爾濱道裡警察街

徐君字程九名鵬志、原籍山東掖縣人、幼年入本縣私塾、棄學後入商、君于光緒二十五年來哈、自辦糧業、繼則於哈爾濱砲隊街設立萬福廣火磨、由商民人等公推爲商業聯合會會長、君在職時、適歐戰之際、哈埠各商出口貨物、曾被俄國扣留、又經各商推擧爲華僑聯合會會長、嗣經徐君着手交涉、始得勝利、以勞績卓著、蒙上峰呈請大總統、以簡任職存記、又於民國七年、哈爾濱俄人設立之電業公司、經費支絀、日人乘機欲免、君恐利權失於他國之手、不避勞怨、再四交涉、始由千鈞一髮之中、聯合哈埠巨商、出資收買、目的達到、正在極力進行中、乃由官方接辦、故哈埠之電業公司、方有今日之歷史、君對於實業上、特有研究、現在經營哈爾濱滿洲酒精公司、君任華方股長

教育界

全國各省市教育概況（六） 出席全教會議各地代表談

湘省教育（二）

三、職業教育、省立第一職業學校、第一農學校、第一工業學校、省立第一女職校均設在長沙、第一職校學校設在常德、第三職業學校設在衡州第四職業學校設邵陽第六職業學校設芷江、第八職業學校在桂陽職業學校之分設各縣、所以謀各縣教育之平均發展、長沙有私立職業學校十七所、其中受省欵補助者十二所、各縣縣立職業學校共十五所、全省職業學校共計四十四所

四師範教育、省立第一、第二、第三、第四第五、第六中學、均設有高中師範科、省立第一農校、附設鄉村師範、二十八年度春季起開辦、第一男子師範學校、設於長沙、至省立第一女子師範學校之校舍、正在建築中、湖南大學文科亦設有教育系、爲造就中等學校之師資機關、各縣之縣立師範、全省共三十五所

五、中學教育、省立第一至第六之中學(三男三女)係男女分科、設高初兩級、一中(男)二中(女)設在長沙、三中(男)設在常德、四中(女)設在洮源、五中(男)六中(女)均設在衡州、數縣聯合設立之中學、共有七所、自去年起均受省欵補助、亦是謀教育平均發展之意、單獨設立之縣立中學、共二十五所(無省欵補助)兩者相較、私立中學受省欵補助者、有二十四校、不受省欵補助者十五校、全省中校、合計共七十八校

六、高等教育、湖南大學係省立高工高農高商合併而成、在趙恒惕時代、即已開辦、中間曾一度停辦、一度改爲中山大學、現仍名湖南大學、設文理工三學院、並附設預科每月經費十七年度各月爲一萬六千餘元、十八年度每月爲一萬八千餘元、每月另有臨時費一萬元、該校用費雖少、而造就人才甚多、服務省外者甚衆、服務本省者反不甚多、現擬竭力擴充設備、充實內容圖書館正在建築中、儀器圖書、亦事增添至十九年度時、全年臨時費可達二十萬元、經常費亦可超過二十萬元之數、將來湖南大學之前途、頗有發展希望此外有私立羣治法政建國法政及醫科大學二校、尚未經教育部立案

七、社會教育、省方設立全省民衆教育委員會發行民衆教育刊物甚多、有省立通俗教育館、博物館、中山圖書館、各縣亦設民衆教育委員會、主持全縣民教事宜、最近省方新建公共體育塲、並以十餘萬元造一中山堂、爲民衆公共講演之用、全省通俗教育館、有三十一所、講演廳有十八所、圖書館有八十六所、閱報處有二十三所、民衆學校有三百四十六所、貧民工藝廠有十七所

八、湘省教育之特點(甲)經費公開(乙)全省教育平均發展(丙)成立各縣圖書館、現在全省圖書館有八十六所(未完)

東北圖書館年來發達概況 卞宗孟之談

上海通信、遼寧圖書館長卞宗孟氏、談東北之圖書館事業略謂近年以來、遼寧教育頗有進步對於社會教育之擴充發展尤不遺餘力、即以圖書館而論、省立圖書館雖僅一處、但自去歲於十八年度預算增加經費力謀整頓、如改編舊藏增加購新書、並添設兒童閱覽、通俗演講等、數月以來、不無成效可觀、計今館內藏書、凡三萬五千餘種、十萬二千餘冊、內中文書約佔三分之二、中文書新舊籍各半、重要舊籍、各圖書集成等大致俱備、閱覽人數、平均每日達八十餘人、以學生爲多、除敝館外、各縣多有縣立圖書館、現在計共四十餘處、雖多方在整頓中、將來亦均有發展希望、省縣圖書館聯合組織圖書館協會現在計畫中、年內當可實現至學校圖書館各中小學校、均有圖書館之設置但藏書最多者、首推東北大學、該校新建築圖書館、正在工事中、規模頗大、該校藏書以前分藏各院、未能有系統的管理、將來新館舍成立、必能有一番新整頓也、省城文淵閣舊藏四庫全書前已補抄完備、惟仍未能公開閱覽將來或可分編公開、此外最值人注意者、日人在東北設立之圖書館極多、更極注意搜藏、關於東北之文獻(於普通十類外另添所謂「滿蒙」一類)各圖書館多設於南滿鐵路沿線、計有三十七處之多、大連一地、即有圖書館七處、瀋陽亦有兩處、此外各主要車站均有之、其無圖書館者、則設置巡迴文庫務使凡有日僑之地、即爲之據置圖書以謀閱覽之便利、返視我國、對之眞有愧色、余去歲參觀該日人設立之圖書館多處、曾草爲報告敬告國人、甚願國人亟加以注意也、余此行已參觀江浙各地之圖書館凡十六處、各有所長、足資取法歸省後對於本省圖書館必多所建議、以謀改進、應不虛此行也云云

民衆校開始受課

撫順縣立圖書館附設民衆學校、佈告招生一節、業誌前報、茲已招齊、計男女生共六十餘人、於月之五日開始授課、已入校者四十餘人、所有課程、均由該館長及職員分擔任云(ㄇ)

女教員擢任校長

三岔河、驛區立高級第四女學校教員劉樹賢女士、原籍陶賴昭人、遺居來站、品學兼優、熱心教育、久爲學界所贊仰、地方所公認、在本站創設女子工廠、自任廠內經理、近又蒙地方公舉爲石城鎭初級女學校長、於月之七日前往任職、斯日本站各校學生、皆往歡送、計五六百人之多云

永吉教局注重小學生生命 請公安局保護

吉林永吉縣教育局、頃函請省會公安局、飭各分局在各街舊馬路遇有該局所屬各城區小學校、男女小學生早晚上下學時、隨時隨地加意保護、以免受電車馬車等之危、公安局當即通令各分局隊值班長警注意保護云(孚)

體育消息

誓奪遠東霸權之 菲島各項競技實力觀（四） 菲體協會長伊學博士談

籃球華爲勁敵

籃球爲菲列濱最得意之競技、曾連得遠東錦標多次、近來吾國籃球之實力亦甚堅固、故菲島認爲强敵、前屆大會、吾國因一球相差、致遭失敗本屆籃球賽中菲將不免一塲劇烈血戰、菲島各代表選手之姓名如下、佐呢氏、菲大喜羅密諾氏、巴吾智史登氏唯牙奴顏巴氏、菲大、巴斯吉司氏、加斯締伊魯氏、菲大、先列司智諾氏、菲大、臚魯維山里歐氏、山得瑪斯大學、修得盟氏、菲大

排球與華平手

菲島排球、男女之實力均佳、在遠東會上、戰績卓著、日本對菲比賽、不戰而慄、中國對之、可謂平平、故本屆錦標屬誰難測、其代表選手之姓名如下、比多爾氏、蔓西拉氏、古魯斯氏、牙德科氏、沙維瓦氏、蔓孫氏、達顏加氏、阿魯崗達拉氏、加司德爾氏、利司氏、瑪加多氏、阿其多氏、加拉瓦司氏、周安氏、瑪陸欽斯氏、巴那多氏、比拉氏、菲島之女子排球選手、內有菲大學生三、名并女大五名、共和大學四名、師範學校四名、菲哥倫比亞俱樂部三名、一切女選手、現均由伊蘭南女士指揮練習、該女士現爲菲大之女體育教授

拳鬪選手題名

人名如次、夫賴、維拉斯愛瓦、盤他姆、姜格雷、季雷爾莫拉渣羅、肥渣、俄斯卡、德拉羅渣、賴持、阿雷姜多羅夫羅連其諾、維爾他、卡羅斯、巴季拉(完)

遠東大會前 中日菲形勢（六） 各項錦標推測

△男子單打

佐藤次郎　早稻田大學
布井良助　神戶商大
原田直二(補缺)　慶應大學
鴨打秀勝(補缺)　個人

△男子雙打

山岸成一　慶應大學
志尾彥七　慶應大學
佐藤次郎(候補)　早稻田大學
川地實(候補)　早稻田大學

△女子單打

小林知子　愛知淑德
瀧口零子　個人
飯村敏子(候補)　個人

△女子雙打

小林知子　愛知淑德
朝吹磯子　大森女中
瀧口零子　個人
飯村敏子　個人

游泳選手

日本之游泳選手、已於同時發表、正式代表選手、共十九名、其姓名如次

大島正夫、浦木義雄、岡島武男、片山兼吉、勝田忠彌、佐田德平、高石勝男、武村清、武村寅雄、田中一雄、穉田義行、早川貞正、益田佐武郎、松村元義、於本隆重、言本武雄、村上弘、安田來吉、横山隆志

日女游泳

選手參加公開表演者之姓名如下

(五十米)安藤操、宮城清子、片山榮
(一百米)宮崎百合子、市口房子、片山榮子
(二百米)市口房子
(四百米)市口房子、鈴木里子、水谷起美子(未完)

每日繪圖 紅樓夢

第一百卅一回　香月尚先生繪　繪圖禁止轉載

賈母等尚未聽眞、都止步問寶釵、說明了、賈母便說道、好孩子、你叫他替你兄弟打幾根、你要人使、我那裏閑的了頭多着呢、你喜歡誰、只管叫來使喚、薛姨媽寶釵等都笑道、只管叫他來做、就是了、有什麼使喚的去處他天天也是閑着淘氣、大家說着、往前正走、忽見湘雲平兒香菱等、在山石邊掐鳳仙花呢、見了他們走來、都迎上來、少頃、出至園外、王夫人恐賈母乏了、便欲讓至上房內坐、賈母也覺的腿酸、便點頭依允、王夫人便命了頭、忙先去鋪設坐位、那時趙姨娘推病、只有周姨娘與那婆娘了頭們、忙着打簾子、立靠背、鋪褥子、賈母扶着鳳姐兒進來、與薛姨媽分賓主坐了、薛寶釵史湘雲坐在下面、王夫人親捧了茶來與賈母、李宮裁捧與薛姨媽、賈母向王夫人道、讓他們小妯娌伏侍、你在那裏坐了、好說話兒、王夫人方向一張小机下坐下了、便吩咐鳳姐兒道、老太太的飯放在這裏、添了東西來、鳳姐兒答應出去、便命人至賈母那邊、告訴那邊的婆娘們忙往外傳了、了頭們忙都趕過來、王夫人便命請姑娘們去、請了半天、只有探春惜春兩個來了、迎春身上不耐煩、不吃飯、林黛玉是不消說、十頓飯只好吃五頓、衆人也不着意了、少頃飯至、衆人調放棹子、鳳姐兒用手巾裏了一把牙筯、站在地下笑道、老祖宗和姨媽不用讓還聽我說々就是了、賈母笑向薛姨媽道、我們就是這樣、薛姨媽笑着應了、於是鳳姐放下四雙筯、上面兩雙是賈母薛姨媽、兩邊是寶釵湘雲的、王夫人李宮裁等、都在下面看放着菜、鳳姐先忙着要乾淨傢伙來、替寶玉揀菜、少頃、荷葉湯來、賈母看過了、王夫人回頭、見玉釧兒在那裏、便命玉釧與寶玉送去、鳳姐道、他一個拿不去、可巧鶯兒和同喜兒都來了、寶釵知道他們已吃了飯便向鶯兒道、寶二爺正叫你去打絡子、你們兩個一同去罷、鶯兒答應着、同玉釧兒出來、鶯兒道這麼怪熱的怎麼端了去、玉釧笑道你放心我自有個道理說着便命一個婆子來將湯飯等類放在一個捧盒裏、命他端了跟他、兩個却空着手、一直到了怡紅院門口、玉釧兒方接了過來、同鶯兒進入房中、襲人麝月秋紋三個人、正和寶玉頑笑呢見他兩個來了、都忙起來笑道、你們兩個、怎麼來碰巧、一齊來了、一面說、一面接了下來、玉釧便向一張小机上坐了、鶯兒不敢坐下、襲人便忙端了個脚踏來、鶯兒還不敢坐、寶玉見鶯兒來了却倒十分歡喜見了玉釧兒便想起他姐姐金釧兒來、又是傷心、又是慚愧、便把鶯兒丟下、且和玉釧說話了、襲人見把鶯兒不理、恐鶯兒沒好意思、又見鶯兒不肯坐便拉鶯兒出來、到外邊房裏去吃茶說話去了、這裏麝月等預備了碗筯來伺候吃飯寶玉只是不肯吃便問玉釧兒你母親身上好麼、玉釧兒滿臉怒色、正眼也不看寶玉、半日方說了一個好字、寶玉便覺沒趣、半日、只得又陪笑問道、誰叫你替我送來的、玉釧兒道、不過是奶奶太太們、寶玉見他還是哭傷着臉、便知他是爲金釧兒的原故待要虛心下氣的哄他、又見人多不好下氣得、因而便尋方法將人都支出去、然後又陪笑問長問短、那玉釧兒先雖不欲理他、只管見寶玉一些性氣也沒有、憑他怎麼喪謗還是溫存和氣、自己倒不好意思的了、臉上方有三分喜色、寶玉便笑求他、好姐姐你把那湯端來我嚐嚐、玉釧兒道、我從來不會喂人東西等他們來了再吃、寶玉笑道我不是要你喂、我因爲走不動、你遞給我吃了、你好趕早回去交代了、你好吃飯的、我只管耽悞了時候、你豈不餓壞了、你要懶待動、我少不得忍了疼、下去取來、說着、便要下床來、扎掙起來、禁不住噯喲之聲、玉釧兒見他這般、忍耐不住、起身說道、躺下罷、那世裏造下了孽、這會子現世現報、叫我那一個眼睛看得上、一面說、一面嗤的一聲又笑了、端過湯來、寶玉笑道、好姐姐、你要生氣、只管在這裏生罷、見了老太太太太、可放和氣些、若還這樣、你就要挨罵了、玉釧道、吃罷、吃罷、不用和我甜嘴蜜舌的、我不信這樣話、說着、催寶玉喝了兩口湯、寶玉故意說不好吃、玉釧兒道、阿彌陀佛、這還不好吃呢、寶玉道一點味兒也沒有、你不信、嘗一嘗、就知道了

多小公司

(窯業部)(營業部) **紅磚特價** 本公司議決特價出售八百萬急速來定過數漲價 (建築部) 設計製圖 承包建築

各種建築材料一切五金萬國牌載重汽車培濟汽車

招募礦工

本公司現有礦山一處坐落復縣即待開採如有對於礦務開採素有經驗者請到本公司接洽 (櫃 二)

商廠緊要啓事

敬啓者各大商號訂租敝公司四平街多小商塲房間均訂合同繳足第一期押金其第二期押金本應於本年開工之始來繳而計至今日開工已逾一月未繳到者尚有多數爲此謹登報端請訂租各大商號如約趕繳否則恐開市時房間擁擠碍難撥與也特此廣布

(地址)遼寧商埠地馬路灣 (電話)一五六二 一八六三 二一二五 礦師住宅一〇一八

好立克麥精牛乳粉 簡易治療

傷風咳嗽　臨睡、冲好立克麥精牛乳粉一杯、和以肉桂少許、乘熱飲之而睡、傷風咳嗽、可以立愈、

月經痛　凡患月經痛者、於其來時、冲好立克麥精牛乳粉一杯飲之、痛苦頓消、有神祕之作用、

腸胃病　患腸胃病者、飲食極應謹愼、如飲好立克麥精牛乳粉、則不特易於消化、且有抵抗疾病之能力、

失眠症　老年每易失眠、臨睡、若飲好立克麥精牛乳粉一杯、必能酣睡、且使大便通暢、精神煥發、

好立克麥精牛乳粉、爲育嬰最良之代乳物、兼爲成人及老年人有益之飲料、養身之外、又能治病、家庭宜常備之、

各處藥房百貨店均有出售　上海黃浦灘匯豐銀行樓上　霍傑士洋行經理

-30

遼寧四行號聯合發行準備庫廣告

本庫由中國銀行交通銀行東三省官銀號邊業銀行公同組織呈奉省政府核准爲應市面需要發行現大洋兌換券規定準備金現金七成保證三成所有流通券暨準備金數目每月終請各法團各銀行號檢查一次臨時登報公告發行以來遐邇通行信用昭著除在本庫無限制兌現外並爲便利商民周轉靈通起見委托四行號代兌作滙以示優遇用將通滙地點開列於左

(免費通滙地點)

法庫　西安　西豐　海龍　遼寧省城　吉林　新立屯　哈爾濱道外　郭家店　長春　范家屯　通遼　錦縣　通化　遼陽　洮南　昌圖　遼源　新民　四平街　山海關　公主嶺　開原　鐵嶺　八面城　山城鎭　安東　營口　撫順　海城

本庫設在遼寧省城大南門裡中國電話一零九四 二三五八　辦公時間上午十時起下午三時止

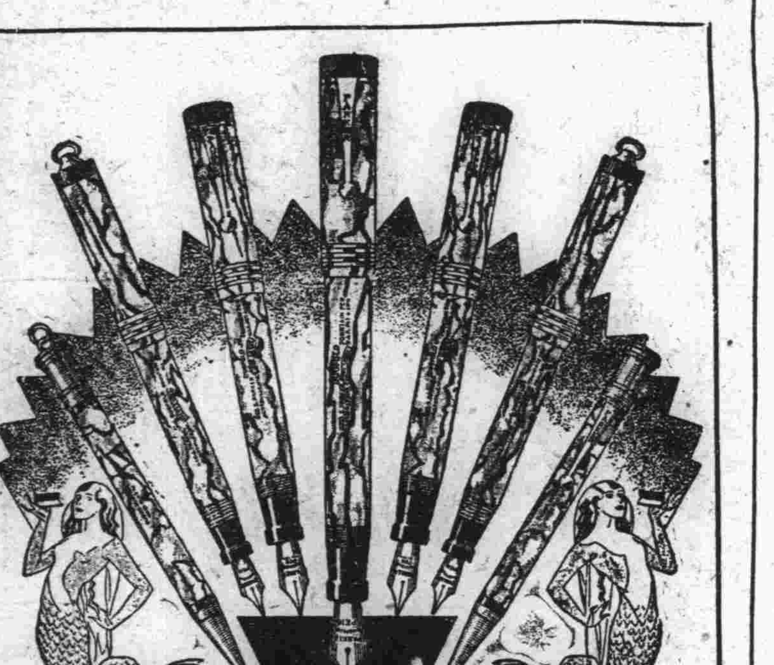

烏珠色名貴自來水筆、爲派克筆公司最新出品、珠光之底、雜以烏紋、堂皇雅麗、舉世無儔、派克筆已有三十七年之經驗、經四十七次之改良、故筆尖書寫流利、毫不費力、筆桿較舊式橡皮桿之重量減輕百分之二十八、堅固耐用、不易折斷、儲墨量平均較他筆多百分之二十四、而一種珠光寶氣、尤令人愛不釋手、派克烏珠色名貴活動鉛筆、堪與此自來水筆媲美、二者合裝錦匣、爲送禮隽品、購時務請認明桿上所刻西文 "Geo. S. Parker" Duofold 各處文具店書店均有出售

上海廣東路三號怡昌洋行獨家經理

Parker
Duofold De Luxe

C30—9

橫濱正金銀行

(本店) 橫濱　資本金壹億圓　積立金壹億壹千壹百五十萬圓

大連分行　代表電話長三一六二番　直通專用電話長六〇一五一番　代理海關稅取扱所電話四六二七番

支店：中國　日本　歐美　滿洋　東假

東京、名古屋大阪、神戶、下關、長崎、青島濟南、天津、北京、漢口、上海、香港、廣東牛莊、奉天開原、長春、哈爾濱、德東閑基西貝加爾各答新嘉坡、蘭貢(額爾一達港拉馬尼拉斯拉雅、馬蘭、巴達、孟車中諾克布倫敦里昂、漢堡斯阿雷基散比買布悉約時、羅斯安接魯突爾、紐得、利尼嘉尼羅哇、桑尼斯列斯斯、夏貴遼

瀋陽

代表團抵俄都後 會議即將開始
外部宴請莫全權及專委 東鐵理事不足法定人數

茲接哈電云莫全權專車已於十一日午前十時抵俄京到站歡迎者甚夥外部定十二晚宴莫全權及專門委員各報均載有歡迎詞以示敬意至會議日期已定於本月十六日開始舉行

又電云東鐵理事會迴因莫德惠氏出國華理事缺少二人俄理事亦缺少二人已不足法定人數故正式會議不能開關於雙方爭執之華俄文並用案已無形擱淺矣(星)

東鐵列車改點 煤礦決封閉 用煤由俄購買

前據哈電云東鐵行車定本月十五日起實行改點前由莫斯科開往綏芬過境直達滲歲之通車因乘客過少已改爲直開長春改點後此次通車自哈開莫爲下午四點半又往年下午四時五十五分南來客車改點爲下午三時半抵哈

又電東鐵局務會議議決將扎蘭諾爾煤礦封閉此後用煤向俄國購買據聞將該封閉係因去年中俄衝突時被水淹沒不易恢復原狀之故惟向俄購煤是否合適且向在該礦工作之數千工人亦將發生面包問題(星)

日站商界宴請 滿銀劉經理

滿洲銀行在日站設立分號委劉瑞卿氏爲經理已誌前報茲者日站華商對該氏爲表示歡迎起見特在洞庭春宴請劉氏藉資聯絡間列席者爲日站華商會長及各當商各旅館之經理並各商號之主人等一時觥籌交錯賓主言歡頗極一時之盛云

清丈人員分發 各機關任用

清丈局裁撤等情迭誌本報該局近將各員呈請省府委員用主席臧式毅已爲分發各機關茲述之如左計林樹棠孫振瀛夏治周等十四員分發民政廳李連瑞史希放二員分發教育廳徐毓秀張守身林衡等三員分發農礦廳任用廉士達分發市政公所任用鄭德恩分發瀋海鐵路任用盧榮山分發高法察處任用韓秀綸一員分發高法檢察處任用王撫遠分發電燈廠任用吳宗泰周景階董夢周張德海沈治謙八員分發財政廳任用王發慶分發警務處任用(文)

離婚案上告 勝負在此一舉

東北大學生王錫齡王譽如離婚一案經高等法院於四月二十三日宣告判決准予離異與地法照檢察具重婚罪迭誌本報比聞王錫齡不服已由律師姚

李紹庚來瀋 請示後回哈 對俄某項問題

李紹庚負莫全權重大之使命對於在莫斯科所開之中俄正式會議某項問題有向張司令長請示之必要故由哈於十二日晚來瀋聞請示後並不勾留即行離瀋返哈云(星)

北滿鐵路網 廿五年全竣工

交委會消息年來東省當局對於鐵路網之實施不遺餘力職是瀋海呼海洮齊吉海等路得以早日完成俱獲良好效果成績美滿事實俱在至於早經興修尚未全部通車之齊克鐵路亦自今春解凍後繼即修築行將完成刻爲擴充新路擬訂新計劃由吉長線下九台至東鐵之張家灣站八十華里之鐵道洮南至落古索倫間一百七十啓羅米突之洮索鐵道呼蘭巴彥間之呼巴鐵道齊克線寧安站至訥河間納支線以及齊齊哈爾黑河之齊黑與吉林同江間之吉同兩大幹線均已派員勘測安協并籌有的款不日分別興工預計至民國二十五年一律竣工云(文)

搶案破獲僅一日 又有強盜殺人
上工甫數日即行慘死

日站千代田通天和東銀號自發生殺人強盜後日警察署爲防悉於將來即編成勤旅雷製雲湧澈底的搜捉犯人詎料正在積極進行中於月之十一日午后四時許日吉町三番地東萊銀號李潤之家又以被搶聞矣犯人仍乘汽車身着西服約二十左右之青年惟司機者鷹敏智多匪徒甫降車司機者即奔往附近之日本小衙門據實東報告匪徒見景不佳僅放了一槍未獲一物即奪門而出向東而奔之警署警網已行漫佈及追至西塔方面已被中國二分局之警員捕獲一名姓李名明德二十八歲其餘者仍在奔逃中不料及奔往二分局傍時適有一韓人在該處大便匪誤爲官人迎面一鎗彈由胸部而入貫通而出迎聲而倒中日警員遂應鎗聲而上力追不怠及至西塔俄國故爲日警署岸警補照準頭部就是一鎗腦漿迸出亦已斃命關經探問死者爲遼中縣人姓宋名沼眞二十三歲及將活擒之李明德帶日警署審問之下天和東銀號及富林銀號天長信長發銀號之搶案皆係彼二人所爲無諱查李宋二人前曾在航空處任事後因不守規律即行被撤下居城生活問明確供後於十二日朝即引渡於第二分局矣日警署以數起要案皆破在汽車司機生李躬海一人身上功緒堪嘉當賞金票二十元聞關東當局亦欲表彰云

日站之搶案破獲未幾於月之十二日朝八時許爽町一番地鈴本信二家之傭人張永閣四十三歲又爲匪徒所慘殺並搶去金錢甚多日警署以一波甫平一波又起於警察官之威信上深有關係故由松井司法主任以下全行出動編成特別搜查隊潛伏各地搜拿匪徒以維民安查死者張永閣原爲保安堡朝陽路之人氏於四五日前經友人之介紹始得入鈴本家爲丁豈知未逾半旬竟遭此慘死張遺有一妻三子一女均在童年家景蕭條狀不堪言而其事主以其可憐遂撥金票百元暫作埋葬之用云(星)

邵翻譯堪稱盡職

本埠日本警察署司法係翻譯邵德成君 字鳳九係 旅順第二中學優等生畢業自陞司法係翻譯以來成績昭著而對於商民訴訟事件皆力持公平殷勤誘毫無傲慢之氣不惟商民有口皆碑即官署亦所倚重若邵君者可謂少年英俊作事誠眞前途不可限量警界中稀有之材云(星)

周廳長兼任 特區教會長

茲接哈電云特別區教育會長辭職已經照准當委教育所長周守一兼任云(星)

築港開工典禮 定製紀念碑

關於葫蘆島築港典禮事決定於六月十五日舉行等因已誌本報惟高北寧路局長以此次典禮關係重要實有記念之必要以是在省城奉復石礦公司定製白色大理石紀念碑一座精緻非常云(星)

海城

野砲兵實彈演習

駐海日本野砲兵二十二聯隊於月之十五日至十六日由海城起至營口一帶演習實彈射擊云云

葉碧痕徒步旅行

粵省青年葉碧痕曾畢業於上海某大學現年二十六歲爲考察東省之社會狀況及民生概略起見毅然實踐其從步旅行東北之壯舉以兩月爲期每日旅行六十至哈爾濱爲終點日前赤手空拳由大連出發除隨身衣服而外祇持旅行路程簿一本於月之十日行抵海城當時曾到縣政府公安局商務會教育局遍謁各官長其簿上已有復縣蓋平營口各縣之印若此信本縣公安王局長以妥學足可爲吾國青年之模範而其壯志雄心尤能令人聞風興起除資助大洋十元略慰其跋涉山川豪氣外並在旅行簿上題以爲國爭光四字以壯行色此外有公安第一分局員王嘉貽書堅忍耐勞以贈之並商會主席辛子香贈以鵬程萬里藉作紀念粟君曾兩進本社見訪適記者因公遠出未克接談深以爲憾如碧痕君可謂青年有志者矣(青)

文俱一週年紀念

本城文化俱樂部部長趙祝三宋堯階等以該部成立以來瞬經一載其間幾經挫折方得今日之成績因此於月之十日招集全體部員二十餘名開催一週年紀念大會討論一切進行事宜並淘汰不稱職務者計八名之多聞該部部長等嗣後關於社會教育尤願盡力宣傳云(青)

利通爲修路 宴請新村長

本城利通自動車公司爲修專路以圖營業之向上計特於月之九日函邀延路新村長五十餘名並本城農商警學財五團體領袖集聚一堂研究築路方法至午後一點由該行經理徐主羊向出席村長申叙此番邀集群衆之意義對路線之建設大致分爲三種(一)以最平允之官價買收(二)按估地之多寡給以相當租價(三)以所佔之地作爲股東可以按年領息報告畢由農商警學各首領以次演說謂發展交通爲救國之惟一良法如剿匪之迅速商賈之便利文化之進展農業之溝通以及民衆方面消息之靈捷莫不以汽車是賴演說畢各村長大爲感動率皆軒眉擅臂願助利通公司之築路成功當場有勝鎮村長王榮閣起立代表衆村長謂各村長返回村公所時必招集延路村民開一道路會議勸論大衆一力贊助必須達到成功目的而後已云觀以上種種吾海民汽之膨漲亦可見一斑矣村長語畢旋由徐經理及地方官紳等肅來賓入席大家開懷暢飲直至午後四句鐘方總罷宴云(青)

利通築路通告書

鄉老們你們都知道有個利通長途汽車公司已經從去年通車了這汽車事業是關係便利交通是中央政府和省縣政府提倡在前人民經營在後要把以前腐舊的道路改成新道路遲滯的人力馬力的笨車變作瞬息千里的汽車使農業實業文化經濟都得以發展好同列强爭地位免得事事甘落人後現在各國的汽車數目美國在世界是最富强他們汽車數目也最多竟達八千四百餘萬輛以人口計算我們中國是最多僅有汽車二萬餘輛比較起來我們能不痛心嗎所以我們大家就應當群起努力先從改良道路入手我們即然是國民一份子又生在本處就應該盡自已力量大家團結起來共同設法進行整頓本處的道路敝公司更是義不容辭正是發奮有爲努力進行時期了然而要從何處入手呢就是先從事築成三條汽車路若有必須用你們大家的土地時候是按照用地多少拿最公平的價值每年交租雙方訂立互惠的合同絕不令有不合法的事情發生所有租用土地規章均本着中央政府頒佈土地徵收法辦理務使商不擾民民不害商協力合作更請大家勿迷信風水發生糾葛勿高擡地價滋生困難須知汽車通至何處就是大家幸福發展到何處若達到共同完成利國福民的汽車路那時候交通便利文化得以灌輸實業因而發達不是敝公司的功就是你們各鄉各村各地主的功豈不是一件最好的事情嗎但是若有固執從中阻撓的想都各官廳即是提倡路政在先當然保護之於後決不能寬容請大家思想思想 海城利通長途汽車公司啓

遼陽

八家子錢桌被搶

十一區分局陶官屯分所管界八家子有趙廷勳者素開一錢桌爲業早爲匪徒垂涎三尺詎于前晚有匪徒三名各持手槍闖入趙家室內用槍威嚇追索錢財結果計搶去現洋三十元後即遠竄去云

安東

雖屢經軍警痛剿 搶綁案仍迭出
東邊胡匪又行猖獗矣

安東新義州平北當局據所屬各機關之報告鴨江對岸近來五道溝地方發見股匪五十餘名匪首五省率領向上移動之匪情茲將其報告抄誌如左

臨江縣(一)四月上浣該縣長白縣聞訊嚴重警戒並派公安第二隊移住該縣屬三道溝第二十二中隊曹子玉隊長率隊丁四十名在臨江撫松毗連之界警戒於四月十六日與期匪接觸匪首山好西海二名共率黨羽四十餘名双方激戰數小時匪勢不支始退却四軍計死匪二名官兵並無損失

輯安通化(一)四月廿日安東白馬浪地方發現胡匪十七名將江岸停住之船隻搶掠數雙有人至該管公安第十警丁十二名所長率領及至匪等早已遠颺矣(二)四月十五日有匪首張活漣子部下約四十餘人海龍部下約三十餘名通化縣公安隊計約八十餘名隊丁包圍双方皆開火射擊均三小時公隊俱一失連絡匪等乘隙潛逃經該隊檢查計死匪四名(三)四月廿日通紀縣公安隊曲隊長率領部屬四十餘名奉令在該縣界十二道警戒於斯日午後一時與股匪二十餘名衝突結果匪二名官兵殉職一名(四)匪首九山出沒於該縣所屬苐地綦猖獗小帮匪首有上山霸北海及張活漣子等勢均極兇猛且武裝整齊四月十七日九山率黨羽卅名至六道溝綁去某姓富豪二名與上山霸北海等數帮合併直奔該縣屬三道溝潮江岸而竄去

寬甸縣 有九江帮記計兩五十餘名於四月中旬由通化竄入該縣潛伏於小石河地方刻下該公安隊正出動搜查中該縣小漘溝均住戶富翁李永化家中於四月十八日突然侵入故匪十餘搭箱啓櫃結果計搶去現洋七百餘元又有小帮股匪計二十餘名於二十二日潛入該縣屬不大遠地方該縣公安開耗遂派隊前往剿捕能否弭平尚難逆料云

此派稽查去 彼派稽查來 辦理局長交代

安東稅捐局長趙梯青與昌圖稅捐局長王德溥對調一節已誌本報茲聞新任王局長昨已派稽查員劉益亭到安接洽該局一切交代俾免臨時措手不及該員住處暫假埠內商號福慶和逐日赴稅局辦 其新任王局長約在十五左右即可到安茲聞趙局長亦派該局總稽查王允升氏前往昌圖稅局接收以免臨時之匆忙等情該稽查已於昨八日早急行車前往昌圖去訖

市政添委副課長

安東市政籌備處陳處長近以該處對於興修馬路勘驗商民建築添修元寶山公園及電燈廠事宜指日又須興工均隸屬工程課範圍該課事項較繁王松坡課長一人實難兼顧因已物色得工程職業之咸文峰氏任該課副課長之職以便協助王課長一切云

開原

開原驛戶口總數

開原日警署對於管內戶口之調查刻已完竣茲特列表以饗閱者

戶數 人口數
中國人二一二八戶 日本人
日本人六六九戶 男一三二九
韓國人一三四戶 女一二九口
合計二、九三一戶
中國人 韓國人
男一二三二九名 男二八二名
女三六七八口 女三一九口
合計一九三二零人

敦化

兩胡匪行搶 失槍又喪命 可謂惡貫滿盈

月之四日吉敦路發放薪餉黃泥河小站工務段某來敦領去大洋三百餘元到黃泥河下車徒步行至洋旗以外突來胡匪兩名一持手槍一持木棒用槍逼嚇該工務員無法將款如數付給彼時爲一農人瞥見飛跑至陸軍六連報告及通知路警分所六連得信下當派司務長率領士兵首尾追趕追至南嶺該胡匪又遇保衛迎面堵擊彼時被六連擊斃一名被保衛團擊斃一名除原贓得回外並獲七星手搶一支二胡匪可謂惡貫滿盈矣

哈爾濱

東鐵將發行 華俄文日報

東省鐵路前曾設有遠東報後因無有實益而費其鉅業經當局命令停止現下該路僅有經濟月刊運輸週刊俄文週刊及局令刊物等以上均係華俄兩國文字合璧茲聞東省鐵路又有設立報館之擬定計畫分華俄文兩版以宣揚東鐵之確實狀況並糾正所有一切不確實之消息及關於華俄兩方之相互關係爲宗旨除登載普通材料外并刊載東鐵所有一切命令公告等將來東鐵本身有無設立之必要各方對之頗爲注意故該報能否出現尚在疑問之中云

烏黑兩江始開航

據航業界消息云烏蘇里阿穆爾沿江一帶因地近寒帶氣候極寒至本月初旬始行解凍故本埠航界自通輪以來僅達富錦茲聞阿穆爾江烏蘇里於六日均開始航行云

冠蓋往來

東省鐵路護路軍總司令部參謀長趙金麟氏因有要公昨晚十時四十分之南行車赴長轉道去吉

東省特區市政管理局局長何玉芳氏前日離哈赴瀋向最高當局有所請示

又黑河警備司令巴英額氏九日早車由江垣來哈日內擬由江道返黑河云

倫敦海縮會議日本全權代表財部彪氏連日該國駐哈首領招宴於十日晚車離哈取道朝鮮歸國云

長春

焚燬房屋四十餘間 平康里之大火
公安分局傳火頭訊辦

長春市商埠平康里協和成民記鮮魚野菜雜貨局於十二日上午三時許不愼於火一時間烈火飛騰青煙突起因在深夜救援不及竟延燒隣近房屋四十餘間最後經消防隊趕到由公安局修局長梁榮督查長耶隊長原署長晉率全體警官及稽查處官并立即蒞場竭力灌救始克撲息第一區公安局分局長當日將火頭華勝春飯莊經理劉忠義及協和成經理等傳署訊辦云

開原

司令官及部長 於下月來開

日關東軍經理部長藤田氏訂於六月十五日來開至其任務則爲檢查守備隊及憲兵分遣隊之會計云

日關東軍司令官畑英太郎中將爲檢閱駐開守備隊之成績訂於六月十六日來開云

日軍參謀長檢閱

日本駐朝鮮軍參謀長陸軍少將中村氏日前七日由該任地帶隨員二名乘由釜山通車過安前往連山閔日本守備隊檢閱畢返由本溪檢閱該處守備隊云

請保華商副會長

安東縣附屬地華商會副會長馬占鰲前當局拘押縱經該地商民臧蘭軒等出首向縣府聯名呈保候訊以該會長辦事多年毫無軌外行動請求撤銷原案如嗣後查有不法情事彼等甘願具保擔負完全責任等情至究能否允准容訪再誌

一面坡

維持會改組 事務所眞相
分會某職員談

東鐵工業維持會此次經當局改組華工事務所外間多不明瞭個中眞像茲據本站維持分會某職員談述綠客歲中俄起釁滿洲里及海拉爾各站被赤俄强佔後數百華工被逐回哈金錢既遭擄掠食宿又無住所當向州六棚維持總會呼籲救濟蕭世平總會長即主張此關於第二問題會長實無解決衆工友目前困難之辦法應向南滿分會請求救濟等語被難工人見遭拒絕乃往尚謁見分長長經分會長訊及情由知不可再與總會長商榷乃竭力向路局交涉官房購費並向各方借款暫濟工人急用此波平後哈埠全體工人總會長拒絕救濟遇難工友均大表不滿遂醞釀改選總會長無如蕭世平把持會務以未屆改選期爲辭堅不承認改選工人方面見伊戀棧遂向當局懸陳經過並形并維持會之章程特路兩當局鑑於東鐵華工既未立於相當地位又無堅固團體雖有維持會之設一旦有事亦等於零爲謀工人之利益及團體起見乃將總站維持會及外站十四處分會重行改組華工事務所設總所於哈埠外站各設分所總分所長由各站工人選舉充任專爲以護工人應享之權利又鑑於維持會時之經費向由工人擔負現爲減輕工人擔負之痛苦總分各所之常年經費由鐵路督署按月照撥云云(衡)

訥河

保安隊查店 獲一嫌疑犯

本邑駐防保安第二中隊對於防務非常審愼除每夜設卡稽巡外又恐宵小匿跡旅館不能不嚴加查驗昨在南街某店查獲一人年齡在三十左右腰帶皮帶身服馬褂見其貌相可疑遂加嚴詢彼覺言語支離及隊部經郭隊長又詢謂在泰安鎭曾有强搶事乃暫行收押現業派專員前往該地調查以昭實在云

警察官瀆職 交監獄執行

長春縣公安局直轄鄉三區萬寶山公安分局局長太史保宏前爲受賄瀆職罪及携欵潛逃罪被縣公安局長魯俠民氏偵悉立即將太史保宏褫職拘捕解文鮮送地方法院檢察處訊辦偵查有據判處徒刑十六個月於日昨經由地方法院派員將該犯官押赴長春第二監獄執行云

爲辦理煤礦事 閻澤溥抵長

前軍政府時代北京財政部總長閻廷瑞氏前自解職下台專心辦理實業及一切慈善事宜早誌報端茲又據本埠特訊云閻廷瑞氏刻爲辦理火石嶺子裕東煤礦公司決算事宜於十日由遼寧到長即下榻於頭道溝交通銀行倉庫云

前吉軍十六團 孟團長病故

東北陸軍步兵第二十六旅十六團前任團長孟文卿氏服官軍旅有年前直奉戰役之後解職休養最近曾經江省萬主席委以安達稅捐局長之差孟氏赴程履新經哈爾濱略受感冒延醫診治不效扶病歸返遼寧故里未幾即行因病逝世云

五九散佈傳單 被警察取締

長春市商埠地於五月九日發現青年學生散佈紀念傳單詞義激昂當經市公安局查悉立派長警分途出發勸令返校所有傳單完全沒收又五九紀念日公安當局爲嚴防不逞之徒乘機生事會派得力警官嚴重防範幸無若何舉動云

兩匪分持槍斧 精米所被搶

長春頭道溝警察署轄區迩潤強搶之案層出不窮日昨十一月夜十二鐘租界衣町三丁目二番地韓人精米所崔蘊玉家內闖入胡匪二名各持快鎗大斧登堂入室大恣威嚇當場破開金庫搶去金票一百九十七元五毛事畢遠颺無踪追報告警察署之際胡匪等早已杳如黃鶴矣

吉林

將士追悼會 張主席主祭

吉林抗俄陣亡將士追悼會於十日上午十點舉行分班致祭張主席於十點半親到率領各機關首領主祭嗣即將諸陣亡將士靈位送往德勝門外之昭宗詞一時軍民觀衆頗多各軍隊學生教練處學員警官學校學員均往與祭頗稱盛舉云

校閱教練處 開工致訓詞 輔帥整武修文

吉林邊防司令官兼省主席張輔帥現以陸軍教練處關係全省軍事教育其設施教練是否相宜亟應親自校閱以便整頓帥座遂於日昨早七點親赴教練處視查一切云

吉林大學於昨行開典禮張主席以校長資格向衆訓詞大致謂大學建設工程浩大工本費約需百萬元始能完成今已實行開工雖事先有詳確預算但仍恐有不周之處深望諸來賓詳加指示不然工程一開則改革即難云云當將包工人復公司經理表某等喚至曉諭一切作法同時授工該公司當即領工宜督校長並論工程務須工堅料實以求完美嗣由省委視詞再次撮影紀念一時觀衆頗多極稱盛舉云

劉局長充任顧問

東省鐵路督辦莫德惠氏自滋任以來首重人材主義故東北人傑該督辦莫不竭誠延聘充東鐵咨議顧問以便遇事咨詢而重路務莫督辦現爲咨聘永吉縣教育局長劉樾安任東鐵高等顧問劉氏業已允就云

最高法院東北分院民一庭本月六日判決案件

計 開

民一庭判決案件
一夏蓉光與夏任氏因立嗣涉訟不服遼寧高等法院判決上訴一案
一李信與李銀佩因地畝涉訟不服熱河高等法院判決上訴一案
一姚明山與解雅亭等因請求退地涉訟不服遼寧高等法院判決上訴一案
一石恩奎與徐煥廷因債務涉訟不服黑龍江高等法院判決上訴一案
一趙公喜與姜惠蘭因離婚涉訟不服黑龍汽高等法院判決上訴一案
一李世榮與城南堡村會因確認地畝所有權涉訟不服遼寧高等法院判決上訴一案

民二庭本月七日判決及裁決案件

計 開

一胡恩祿與胡祥山因請求分析遺產涉訟不服吉林高等法院更審判決各自上訴一案
一巴虎營子村公會與韓文富因請業返還地畝涉訟不服遼寧高等法院判決上訴決上訴一案
一顧香九與趙恩因請求折補典價涉訟不服遼寧高等法院再審判決上訴一案
一耿正財與永衡官銀號因請求償還債欵涉訟再審原告提起再審之訴一案
一張書全等與呂張氏等因確認婚約有效涉訟不服黑龍江高等法院判決上訴一案
一明遠工廠與奉天儲蓄會因請求給付房租涉訟不服吉林高等法院判決上訴一案

民二庭裁決案件
一馬利牙森朝瓦與伊萬森朝夫因請求給付扶養費涉訟聲請訴訟救助一案
一周陶紅與郭克恭因請求償還債欵涉訟不服遼寧高等法院裁決提起再抗告一案

本社啓事

各分社若以現大洋以外錢鈔匯本社時按照左開行市▲今日之行市
大洋兌金票 六四、八〇〇
大洋兌鈔票 一九七、五〇〇
大洋兌小洋 一二九、〇〇〇
經理部啓

願辦本報分社者鑒

遼寧北四省及山東省各縣如有希望在本報未設分社之處者希直接向本報函商必當照章速與進行許也此佈 本報經理部啓

丟失保條聲明

茲敝保恒茂洋行代理遼陽紡紗廠金票壹萬五千元無論落在中外何人手一概無効恐生別事特此聲明 長春 恒昌源永記啓

恭頌 台安稅捐徵收局局長 唐公沐仁字信青 之德政

吾邑地瘠境狹向僅設有稅捐分所自前年冬季杜局長來台始創設總局規模初具旋即榮遷去歲八月間我唐局長奉命繼任公忠性勤愼心思縝密作事嚴明嗜好毫無採平民化無官僚習氣下車伊始首以剷除積弊利商便民爲前提盡力整頓不避勞怨凡應納稅不論商號大小民戶貧富概係一律待遇納稅均等不感偏枯商民稱便他如局所門前之懸稅章牌也所以公開稅率而免員巡浮收按月招集各商開會也所以詳釋納稅之意義間免無知商號誤觸罰章到處張貼取締私牙布告也所以防人民受其愚惑及限制私牙侵蝕國稅每屆年節專函城鎮商會不准餽送錢物也所以防不肖員巡齊湊節份有辱官箴集日親查攤床也所以防員巡通同舞弊雖一稅之微亦不使倖免凡此種種無不爲國爲民德惠周至商民等感佩無地鐫泐數則登諸報端以彰盛德云耳

台安商會主席李萃亭會董王鳴崗宗栢春分會長聶榮閣吳子彬倪宗幹李雁川任東閣商號德源增永茂東豐太恒德順增萬福厚福和永義祥永農會長程顯榮及紳耆宋名遠張蔭華鑾蔭清劉子聲周燮忱陶蔭軒鄭寶廷教育局長傅含青宋漢章

徵求拒毒文藝啓事

敬啓者年來國內毒品衝馳惡魔遍地鴉片嗎啡白面紅丸流毒社會遺害國家綠以民衆無識習爲罔覺敝會創設誓以拒毒爲職志苦口婆心極力勸導最恐言者諄諄聽者藐藐以至未竟全功竊查文藝之道感人最深戲曲歌謠傳播尤易深覽東北名達關於拒毒文藝有何鴻篇巨製即希不吝賜教爲感敝會略備薄酬藉答雅意茲將徵求拒毒文藝簡章刊登於後

甲種類 一、新劇 二、歌劇 三、小說 四、詩歌 五、標語
乙獎金 一、二、三、三項一等現洋貳拾元二等十元三等五元
四、一等八元 二等五元 三等三元
五、一等五元 二等三元 三等一元
丙日期 於國歷六月一日截止 題目任便但以拒毒範圍爲限 一、二、兩項以獨幕而適於表演者爲佳
丁◎注◎意 來稿請寄交大南門裡青年會拒毒聯合會

遼寧拒毒聯合會啓

東北唯一 光明美術照相館

西洋技師 電光攝照 凡游瀋者 須趁機會 留一紀念 包管滿意

瀋陽商埠十一緯路三經路口一百四十號

全國唯一照相通信機關 東北新聞影片社

供給東北新聞照片 承攝各種電影片

哀啓者

顯考曹府君諱廷公正業勤於中華民國十九年陽曆五月九日午時壽終正寢距生於清咸豐三年八月十二日申時享壽七十有八謹擇於陽曆五月二十三日午前八時半舉行辭靈典禮禮畢即刻發引 叨在 世友學戚 誼哀此訃 聞 恕不另訃

附啓者此次本宅舉喪於舊日習俗略事變更儉蒙賜弔祇領輓聯或微薄奠儀此外如錫箔素紙額帳等物概不敢領伏乞 鑒原

孤哀子 曹玉麟 降服子 曹德麟 鞠躬哀啓

親友總代 劉雨田 邵尙儉 岩間德也 山口二郎 劉啓雲 闕傳紱 曲作楷 曹世科 謹告

喪居金州城內曹家街百參拾番戶

瑣聞

△奉令肅清匪患
(安東)縣政府頃奉省處令查各縣盜匪充斥擾害地方考其原因不外錢法毛荒四民失業散兵游勇乘隙潛滋仰該縣長務以先憂後樂爲懷痛剿匪患並速辦清鄉聯防互保自衛各事宜以期肅清匪患四民安業倘各縣長仍敢陽奉陰違定懲不貸等因該縣奉令後已飭各區查照在案云

△附收車輛會費
(安東)車輛事務所現以車輛激增仍按舊例向各車戶附收會費存儲此款專備年節送禮之用刻已確定本月份收車捐時附收會費馬車及平各皆收現洋二角單輪車及人力車各收一角五分聞此次該所所收之會費最低度能在二百元以上云

△王姓幼童失蹤
(安東)興東街門牌八十二號住戶王錫盤之子年九歲乳名灰子身穿藍布夾袍赤脚穿鞋於日前對其母云我出去看飛機其母允之至晚八時許未見歸回其父王錫盤赴該管分所報告請爲查尋該分所乃以電話通知市內各分一體查尋矣

△巡長考升巡官
(安東)安埠公安局教練所管理員滕繼周因另有高就遺缺以第二分局巡官高鵠升任至該巡官遺額日前七日由各巡長中考試揭曉以一分局永安街分所巡長王忠懋升充業已分別揭曉委任視事在案矣

△交涉韓僑設賭
(安東)第二公安局九道溝分所轄界僑住韓人文信郁性情乖張時與比隣華人住戶糾端尋釁情事經該管分所解勸等情近日聞文某恃我警察權所不及肆意設賭招集中韓無賴人等夜以達旦事爲該管巡長查悉本擬即時拘捕乃爲愼重該韓人之奸狡計遂先就左近之沙河鎭之日警派出所請爲通知日警署報告一切旋經答覆略謂該僑民之平素不法時或有之至其賭博一節容俟一二日必爲傳案嚴重處罰等語答覆

△一日連斃三盜
(農安)保衛總隊長宋甲魁君自其到差以來剿滅悍匪數十人票得獲匪槍贓馬以及破獲要案均不勝枚舉日前城北八里堡住民李姓家夜被匪手持槍械以打黑槍入室威逼搶去錢財衣物等項該匪搶畢各携贓遁旋經宋總隊長明查暗訪澈底根究當悉眞相當由西門外福興合院捉獲匪首邵萬海略訊據供搶李家由伊率同夥匪劉集功史昌子吾三人各持手槍入室强搶並有新入夥者傳延海劉集明二人赤手在外瞭水搶畢按大小份各分得衣物等該隊長按邵所供分途從獲除史昌子先期潛遁外餘三人俱已被獲各有贓證自知狡展亦難幸脫以故所供與邵言無異當即並交縣政府訊辦旋經覆審無誤當即電請極峰核辦五月八日奉到來文邵及二鍘一併槍決而傳犯情節較輕另行訊辦即由監將其三犯提出驗明正身車解至法塲立即槍決示衆

△局長注重衛生
(農安)公安局長鄒文韶自蒞任迄今二年之久整頓警察不遺餘力保衛治安頗盡厥職前値春盡夏來冷暖不勻天氣不正以故時疫流行發生各種症經醫不愼即有性命之虞矧查此疫初由監獄內發生猥因該監獄房少人夥氣味複雜平日動輒生病今値此疫染患者甚夥幸該管獄員潘佐廷君道德存心慈善爲懷每見犯人染病先捨藥(此係自備各種救急靈藥專備施捨)救急服藥後不時探詢如不見愈即令醫官李于珍妥爲診治(論藥値多少該員悉數付訖毫不恪惜幾且邇來不獨壯年男女染患而小兒亦多有出天花或生痘疹勢甚劇烈該局長以保人民生命財產爲警察唯一之天職茲爲預防傳染計已患者除令施醫所設法醫治外特令衛生車各淸道夫速將街巷垃圾箱所存穢物一律載至城外並令衛生隊認眞查視商民住戶院宇房屋以及廁所如有不潔之處立即勒令洒掃糞除務須淸潔以重衛生而免傳染云云

△妓女被虐自縊
(瓦房店)新市街平康里廿五號妓館年來營業非常發達該號妓 女掌班平日 養尊處優有不可一世之槪該號共有妓女七名平素規矩嚴厲顏色少變則妓女戰慄日昨七日該號妓女翠鳳年約廿餘歲丰姿綽約不知因何委曲竟爾輕生自縊身死雖眞相不明然必受若何委曲則不言而諭蓋人莫不貪生而惡死該妓正在盛年竟自決心自了其故可知所望負地方責者對此嚴加究訊以維人道而儆其餘至該妓究竟因何自縊俟竭力調查後再誌

△起火幸未成災
(皮子窩)本埠西街鮮果商德聚興後院所有梨箱破箱及草類等物堆積一處忽於月之十日午前十一時許被其後隣飲食店營業寶生園煙筒噴出火星落於其上被風吹起一時煙火冲天幸被右鄰順與福覆發見急報其主即時報告該管內警察官吏派出所警務職員及消防隊水龍車全部出動趕到經多人極力潑水救滅是日北風大作幸未成災損失不過寥寥眞可謂不幸中之大幸也

△電話主任可嘉
(牛莊)本鎭海城地方長途電話牛莊分局主任王佩言現任電差已有多年作事老成於近來特派工頭銅匠赴各安置話匣之家力加詳細整理及該局機務司機人員對於接交來往電話特別認眞人無間言本鎭得此良員眞乃可嘉云(尹)

△事務所已取消
(牛莊)本鎭大柴草市平康里於本年三月間各妓館執事呈請本鎭公安分局稟請准在平康里設立事務所以備管理妓館之事務及代送店簿并規定妓館秩序當經公安分局許可竟於本月間該分局視有不合理由現奉五分局令取消妓館事務所名義妓館事宜仍照歷年辦理云

△今春麥苗甚佳
(牛莊)本鎭城西距三岔河相近各村連年水災秋收無望因之農人均種大小麥等田今春地得微雨潤麥苗甚爲茂盛如今夏不患水災農人能得度日覓活云(尹)

△中隊訓練隊兵
(牛莊)本鎭駐第三十三中隊々長恩全山任差以來對於全隊訓練兵士不知勞苦近來奉局令於本月中在海城招集全縣公安隊在縣合操該隊長未見令先每晨早起親赴操塲教導以備赴縣合操云(尹)

△雷聲震傷學生
(蓋平)於月之八日晨陰雲四合細雨淋漓至午刻濃雲密佈雷聲隆々據云城北三里許之北大廟學校雷聲忽入室內當將學童震傷七名幸無危險雷由後窗而出將柳樹折斷云

△祝融肆虐醫生
(蓋平)本邑火神廟街時雨樂房醫生于時雨廚房於月之六日忽然起火幸經消防組捕救未至燎原該醫將一切物件均寄存如東成昌空屋內不料十日十句鐘此室內忽又起火于醫之一切物件均爲焚化始經消防組救滅可謂祝融肆虐醫士云

△煙犯不服上訴
(海城)邑縣政府接得地方分庭檢察處函開受理鴉片犯趙錫慶一名不服本庭裁判當上訴遼寧高等法院於月之十日由縣政府函送遼陽縣政府轉途遼寧云

△六區代表歸來
(海城)邑五鄉六區公民代表史極樸趙聯芳由海赴遼寧請求官銀號接濟春耕於本月十日晚三鐘歸來會由官銀號借現大洋五萬邊業銀行現大洋三萬共計八萬約三二日將手續辦竣即行携款六區發放以佐辦農民春耕若史趙兩君躬身盡瘁不辭勞苦實屬熱心公益爲懷云云

△青年會演電影
(吉林)東關商埠地中華基督教青年會爲提倡省中人士娛樂以舒精神起見現租到最新出品之新西遊記影片於十一日起至十四日止每日晚七時起至十一點止連映四天屆時觀衆頗異形擁擠後至者不得入座云

△日人開競技會
(吉林)旅吉日本居留民會歷年春季舉行陸上競技大會一次以資提倡體育於日昨十日在商埠日本領事館後院運動場開春季陸上競技大會屆時旅吉日人均往參加我方各機關要人亦多參觀並由公安局派警保護一時頗形熱鬧云

△好雨定卜豐年
(下九台)本站自春徂夏雨水稀少田地乾燥風沙迷目農民仰天嘵嘵既而下種於田恐難萌芽莫不憂形於色不料於昨十日傍晚陰雲忽佈驟降甘霖直至翌日早十時始止農民無不額手稱慶異常歡躍咸謂定卜豐年之兆云(廉)

△天降一犁春雨
(下九台)自春節以來雪量無多終日狂風怒吼土地乾燥至春耕之期播種維艱農者苦之近於月之九日晚天忽陰雲四合既而細雨紛紛夜間窗雨滴々晨觀堤柳青青四民狂呼好雨知時云

△啡鬼相繼斃命
(下九台)本站向爲嗎啡鬼特產之區由是地方鼠竊狗盜之案件疊出不窮四民苦之雖歷經官府再次加意防捕奈彼輩行蹤詭秘日則蟄伏嗎啡販曾所夜則結合四出偸盜近因連日雨天渠輩展動維艱難出偸盜無錢過癮充饑無食飢餓交集致遭斃命者已爲數不尠云

△張會長之榮譽
(復縣)農會會長張君志遠服務地方極博好感誠以張君作事認眞公正秉明有以致之日前地方紳士以張君功在桑梓不容泯沒特備匾額三方以作紀念是日五月二日各界人員公往稱賀車馬盈門頗具盛儀匾額一爲剛直可風一爲見義勇爲一爲經訓田畬云

△河濟擬定招修
(營口)本埠遼河下游工程局總工程司有河濟小輪船因外皮鐵板擬全部換新並擬定包修詳細說明書如有包修工程者可速向遼河下游工程局總工程司索取詳細章程以包工起作云

△肥料預定減色
(營口)全市大糞已被楚某包去得於下月實行接收茲據糞攬傳出消息云下屆全市大糞已被楚某重用價包去其既非行中人那悉此中奧妙出價如此重且大繳價時自知甘苦想於客歲市內難民擁擠自然產糞多量今春難民亳無即如舊有者亦多因謀生不易查已十有八遷衆糞夫因產糞自當減色咸擬於下月理淸事務去北城謀生若據以上之消息大糞可云臭矣楚某今之糞中發財大夢由此可以淸醒自當再作賠錢痛哭之計較云

△營蓋汽車虐客
(營口)本埠三義興所組設之營蓋長途汽車已開駛約有數月其間曾據搭客聲營壓迫其司機等人於途間欺虐乘客訛索小費等事故諸搭客視該汽車如狼似虎想該種汽車興來未久爲與南滿爭衡稍挽權利而便行旅正期其營業於將來詎於發紉之初既有欺虐旅客之行爲故爲該公司前途惜姑特誌之以警將來云

△傳飭食品罩紗
(營口)公安局李局長近查窪坑甸一帶並東西各市場小販擺床所售之面類糖菓等食品皆露置於外値此風狂沙飛揚之際一切物品盡黏沙塵穢土殊與衛生有碍食後難免不發生疫疾自應嚴加取締嗣後凡係陳列售賣食品者應一律加以細紗玻璃以防塵土及蠅蚋之飛集而重衛生已由局開轉飭各分局傳知云

△商號偷稅被舉
(營口)市內德興長洋貨莊資本雄厚可以執營市洋貨界之牛耳該商對於應納捐稅向取偸漏主義因出鬼密迄今數載並未破案茲聞有櫃夥某甲出號對於該號偸捐一事頗抱不平故於昨聞在稅捐局舉發該局爲考眞相起見特於十號將該號之眼薄抄去擬在局內淸算以證眞僞云

△皮舖因債被封
(新賓)本埠河南中街昶記皮舖財東 經理人 關昶在本街組設皮舖多年生意平常茲於昨年由省隆勝店購來期款皮張約期舊歲年底及至限期因受錢緊打擊以至拖欠售戶隆勝店因逾期不償於是遣派櫃夥妻某來新催討不悉因何糾葛致成訴端現經縣府司法判斷派員至昶記查封變產償債籍維民權云

△夫婦同意兩離
(新賓)本邑商號萬隆和財東苗萬發在櫃後院住宅家道小康所生四女惟有二女現年廿七歲許給本邑南山住戶郭起進爲妻双足跛拐寸步難行己過門數載家境貧寒艱難度日郭某在公安二分局充差每月所賺薪水無幾故維持家中生活於月之三日郭起運夫婦双方情愿兩離各立字據脫離夫婦關係開郭起運另有愛人因棄舊而迎新在該婦苗氏亦別有所戀乃捨此就彼云

△總號稽核到新
(新賓)東三省官銀號稽核根魯君奉省總號命調查東邊各縣各號賬目一切於月之四日由通化乘車到新先將該號現金以及賬目詳查淸結並無弊端該稽核今日又由新乘車返遼覆命云

△組長又一善舉
(遼中)本邑火災消防組組長張君兆清慈善爲懷道德居心去年春施捨義地三十畝備作外來人埋葬之所早經誌於前稿而張君樂善不倦見義勇爲近又自己出欵於北門外隙地上建築平房二間備作乞丐及行路缺乏川資人之宿舍並不許看房人向投宿人索討分文動工己有多時不日當能告竣如張君者洵屬現今社會中不可多得之人也

△廟會婦女焚香
(三岔河)陰曆四月初八日爲本驛關岳廟之香火會居民男女老幼焚香者不計 其數云

△姚五畏債潛逃
(三岔河)新雅池執事姚五前任該號時因品行不端曾經該號主人之屏黜該姚五雖係品行惡劣而技術尙屬不錯該姚五走後復託人來說痛改前非該主人曾念同人之舊誼當即允許豈知該姚五舊習不除惡根未淨終日聞香宿柳夜以繼日兼有吸食之嗜好未幾而債臺高築無法搪托竟於月之四日畏債潛逃臨行曾竊有該號手巾五打寶於某舖共受官錢兩千餘吊以作川資

△農人携來怪猪
(敦化)日昨由黑頂子一農來人手携一物觀者人山人海予至前探詢據農人云家畜一猪於月二日產小猪七個內有異像一口頭如猴形蹄如牛形尾如鼠形身如普通小猪無異惟該怪畜頭部黑毛極長極多產生之後家人以爲怪物即行打斃特携縣街以供生理家研究

△錢毛小工叫苦
(納河)本邑往年勞動界賺錢最易原因荒蕪初闢建築甚多各藝人每届春融大有不暇之槪工資因之以高其他不卽論以小工言之每日能賺江錢二百餘吊彼時大洋僅在二百左右而今歲因年景之關係建築極少是以工人多半賦閒小工每月僅能賺錢百餘吊而大洋暴漲至五百餘吊百物昂貴故一般小工莫不叫苦云

△術精藥材亦眞
(納河)本邑處於邊塞氣候迥異南方乍冷乍熱以致人多疾病故藥業最爲發達以中藥營業言之不下十數家而其中最興盛者則爲錦和盛原因該號藥材旣眞而執事人王俊臣及醫士邊執玉又均醫術精奇凡經手之症大有著手成春之槪是以診病者莫不謂是乃明醫

△大車岌乎肇禍
(錦西)高橋街日昨午後三時有鄉間大車一輛來街趕集行至大街南頭不知因何驚逸幸該處行人稀少未致肇禍但該車之御夫飽受驚恐云

△傘氏喪儀隆重
(錦西)高橋農務副會長傘暢一君之封翁傘府君于日前逝世停靈三星期逢期修經昨開吊之日賓客如雲車水馬龍頗極一時之盛且大誦番經分備冥物並親友輓帳數十架匾額花圈紙箔吊儀不可勝計喪事若此足徵人情際重非泛泛也

△竊犯畏罪自殘
(長春)市公安局轄新市場直許後分駐所長詹和氏日昨因公出勤拿獲竊犯楊福就捕之際該竊犯自度罪無可逭竟用菜刀將自己之頭部砍傷血流不止後經公安二分局馬局長訊明將竊犯送赴法院懲辦云

△窰主拾馬招領
(長春)市鐵嶺屯劉家窰主人劉日恒日昨在其隣近路上撿得走馬一匹守候多時無人認領遂即報告該管分駐所轉呈公安局懸牌招領

△老嫗死而復活
(呼蘭)本邑北大街第二區轄域于家老嫗年逾古稀老病懨々奄息床褥偶於前幾日絕氣而亡家中兒女挂孝守喪操辦大事不料至二三個小時之久漸漸復有氣息以至戚誼人等頗感疑惑多謂起尸云現已閱三四日莫明眞僞白晝則偃臥不動有人問候即以直眼對之夜間則時坐時立試行跳較比未死之前尤爲氣壯與以飲食多吃不饜遂請洵俗謂陰陽先生者數人施以符咒及巫覡等治之爲法均不獲效今日閱之昨夜吼叫不已竟致婦孺驚悚鄰佑不安爲兒女者只好偃以健壯之人晝夜持杖防範究竟如何結果容訪再誌

萬能止痛藥

聖得龍

奏效迅速……二三十分鐘即可發現
效果持久……十二三時間的有效驗

是藥有强力之止痛作用決無使人不快之感
最適用於疼痛諸症凡用途此無不口碑載道

主治各症如左
頭痛　各種神經痛　琉麻質斯
月經痛　分娩並流產後之疼痛　外傷痛
骨折痛　手術後疼痛、牙痛等以及各種痛症

用量　一回〇·四—〇·六瓦(錠劑一回二乃至三錠)一日一乃至三回
包裝　粉末 二五瓦 四五〇瓦　錠(〇·二)六錠、一〇〇錠

中華民國總代理店
大連市山縣通一八一番地
三共藥品販賣所
振替大連二七〇九番

製造發賣元
東京市室町
三共株式會社

●婦科藥品紛紛 ●求一有效實難 ●請問研究家誰好
●惟有上海韓奇逢 ●化學黑雞白鳳丸 ●調經養血有奇功

啓者本醫士費盡醫力將數十年之古方加以修改按化學配製得法功效著名為黑雞白鳳丸說明書與盒子封面上均較有韓奇逢大醫士小照以防假冒豈知有等奸商漁利之徒凡有購買本大醫士黑雞白鳳丸者該商必以偽雞白鳳丸代替買者稍不詳察即受其欺購買時要指明韓奇逢黑雞白鳳丸免得假藥害人性命關係也

每盒大洋四元 每打四十元

總發行上海四馬路中和里韓奇逢藥房無限公司
東省發行哈爾濱道外正陽街西頭韓奇逢藥房無限公司
分發行遼寧大西邊門外三經路東邊韓奇逢藥房
大連市西崗子德記西棧黑雞白鳳丸分銷處

流行旅館 協和公寓
地址適中 仕宦逆旅
新式旅館 協和公寓
寓室寬潤 良新器具
電話叫鈴 各屋一律
大連市大龍街四十五番地
電話長四零四二番

開幕八週紀念 特別大廉價三星期 貨物精美充足 請速光臨購備爲荷

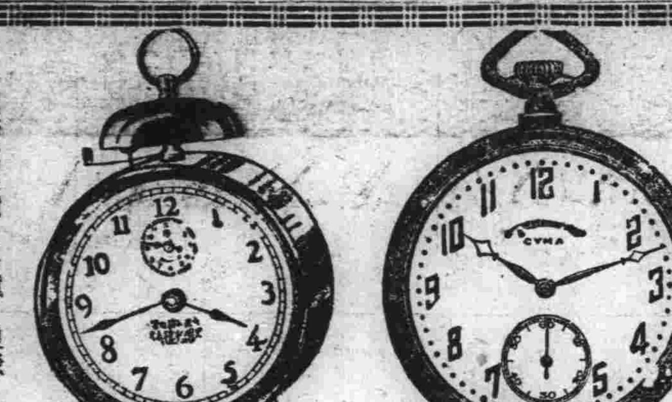

最準確瑞士西買紬白鋼双卡字懷中必備表每只金八圓一角 外埠函購外加郵費金二角

意大利美術實用開鐘每只金一圓 外埠函購外加郵費金三角

各種新式座鐘 掛鐘 懷表 手表 光學眼鏡 望遠鏡 新式羅亭照相機等 無不價廉物美 外埠函購請交郵局滙款原璧同件

大連市浪速町四十三番地
史惟記時計眼鏡行啓
電話三二二番 振替大連四六五六番
總行上海南京路 分行北平前門外

婦女靈藥 女界福

女界福專治婦女調經種子一切諸症百發百中萬應萬靈常服此藥補氣補血强筋健骨美容補腦長壽不老誠乃婦藥中奇效之靈藥也▲主治說明函索即寄

小心假冒 ◁…▷ 近來無恥奸商做造相似之藥品頗多一旦誤服假藥非特不能治病返而自殺自身

各埠有名大藥店及大商號皆代售
「女界福」總發行處大連平和街四八
德記全棧大藥房
振替大連四四七六番 電話二二八五番

招募代理店函商即覆

本社啓事

本社特派經理部員胡湘九曲延廷二君到各分社集收報費廣告費及人物志之刊資等祈即如數交付可也特此通知

經理部啓

客室華麗 招待殷懃
大連泰華樓菜館
調法精良 歡迎惠顧
電話三五二七・四六七一・七七五七

長春益發合機器 麵粉 油房 廣告

東省[illegible]自環海通商經濟日展本號在頭道溝高砂町建築大規模之麵粉工廠裝置精良機器製造各號麵粉馬爲商標在農商部註冊遴派經驗人員採選優良原料聘請高等技師悉心研究精益求精出品優美價格低廉行銷各埠久爲中外人士稱贊茲爲擴充銷路起見凡遠地函商定購宗必特別待遇以廣招徠備有各號標品函索即寄並在長春頭道溝吉任町建築機器油房工廠製造豆餅豆油品質純潔保管合格屢從各博覽會優許價值公道取利極輕如當批購者尤能格外從廉恐未知週特登廣告倘荷惠顧無任歡迎

本油房日本電話二八四、電話三五〇五

大連取引所信託株式會社
大連市山縣通二二四番地(大連取引所內)代表番號電話七一二一番
資本金 千五百萬圓
拂込濟資本金 六百萬元
專務取締役社長 田中喜介
取締役兼支配人 本多忠孝

東三省官銀號總號廣告

資本 二〇、〇〇〇、〇〇〇元

各種存欵 承辦定期活期各種存欵總分各號均可商辦手續敏捷

各種放欵 利息從優 承辦定期信用往來透支暨各種定期抵押放欵

滙兌種類 電滙票滙信滙

滙兌貨幣 (甲)奉大洋滙兌券(乙)哈大洋券(丙)遼寧四行號聯合發行準備庫現大洋兌換券(丁)天津上海銀洋

通滙地點及規則 (一)本號奉大洋滙兌券在東三省境內本總分號一律免費滙兌(二)本號哈大洋券在遼寧省城本總分號及吉黑兩省各分號一律免費滙兌(三)四行號準備庫現大洋券在東三省境內各大商埠城鎮本總分號一律代理滙兌概不加水但以上三項如交外幣或現洋以及中匯須酌收滙費(四)天津上海銀兩現洋在遼寧省境各大城鎮本總分號及長春哈爾濱各分號均可交滙滙水低廉

總分號所在 ●遼寧省城 營口 安東 錦縣 孫家台 公主嶺 山城子 通遼 新民 遼陽 鐵嶺 西豐 昌圖
四平街 八面城 洮南 通化 海城 蓋平 新立屯 法庫 遼中 東豐
莊河 鳳城 岫岩 寬甸 柳河 康平 輯安 長白 開通 雙山
開原 城內 本溪 撫順 郭家店 范家屯 綏中 興城 錦西 義縣
山 北鎮 彰武 盤山 台安 桓仁 臨江 輝南 田莊台 ●吉林省城 ●黑龍江省城
哈爾濱 長春 延吉 寧安 一面坡 下九台 雙城
河 海拉爾 綏化 安達 呼蘭 ●天津 山海關 ●上海 ●大連

總號貨棧地點 大西關倉庫

總分號營業時間 每日上午九時[十時]開辦下午三時止辦 每年一二三四九十十一十二月份 五六七八月份

中國電報掛號 總號一三五〇

電話 總號總會辦公室中一四一 總務股中一〇七一 八 八日二三〇八 經理辦公室中一〇 第七 庶務中一二一 傳達室中二〇一 第二滙兌所中一二三二 瀋陽分號日 營業股中三三六 日三五九〇 第一滙兌所中九五〇 日二一〇〇八 三五四七

遼寧省城總分號地址 總號瀋陽市大北門裡 瀋陽分號日站千代田通 第一滙兌所鼓樓南路東 第二滙兌所小西關路北

厚本尺寸與此相同

東北人物志

滿洲報社發行

緣起

白山黑水之間。近代以來。實爲雄才傑士輩出之地。遼金之建國稱雄。滿清之統一中國。皆以此邦爲發祥地。民國成立。張作霖氏崛起於遼東。雲龍風虎。從而勃興。亦復震驚一時。然此等過去人物。事功顯著。名垂青史。已無待言。吾人姑置而不論。可也。

茲請就今日言之。現在東北區域。面積三百四十萬方里。人口三千萬。每年增加者。且以百萬計。貨物之輸出。年額達五億元。輸入年額達三億五千萬元。貿易上。每年可舉一億五千萬元之利益。北有鐵道直達歐洲。南有不要港。通商世界。地味肥沃。林產礦產之未開發者。不可勝數。世人稱其地位之足可有爲。冠於他省。洵非虛語。最近中外視線。悉集於是邦。誠可謂爲當然。

今日之東北。富庶兼備。既已若是。撲之十室之邑必有忠信之義。傑出人物日多。乃爲勢有必然。重以環境之相促。風氣日開。民智日啓。人材之產生。較諸昔日遂有日趨普遍之勢。若欲表彰往績。矜式方來。則凡可爲社會楷模者。誠有及時記其言行志其事功之必要。

同人等有鑒於此。爲紀念本報建築新館。特用社會推薦方法。徵集民衆推崇之人物一萬名。編輯東北人物志一巨册。俾一時錚錚佼佼者。其事跡得以流傳。使後世史家。取材有自。敢述其緣起如是。所望諸大君子不吝贊助。以底於成。實所幸甚

規約

一、本志之編輯爲慎重起見欲使所載人物確爲社會所推崇故特用推薦方法

二、推薦方法係請推薦者照本報所印之推薦狀塡寫被推薦者之姓名原籍現在住址年齡職業投寄本報倘不用本報推荐狀及不貼郵票或郵費不足者本報概不收受

三、被推荐者不分男女但須有正業素孚衆望爲社會有力份子

四、推荐期間定爲三月自八月一日起至十月三十日止

五、推荐狀請寄交大連市山縣通滿洲報社東北人物志編纂部

六、被推荐者之姓名隨時在本報發表之

七、本志所載人物以被推荐者中得狀較多之一萬名爲限

八、本志登載被推荐者之姓名原籍現在住址年齡職業均不取分文但欲登小照履歷及筆蹟等等因所佔篇幅較廣印刷上所費較多故須徵取刊資其欵亦須先惠

九、欲知小照履歷等項之刊資價目者請函詢本社或分社必有答覆其刊資收單由本報社直接寄上凡將刊資交與分社或本報特派員即由分社或特派員先發臨時收單將刊資交與分社或特派員在五日以內倘未接本社單即請函告本社

十、本志每册之定價現大洋壹拾五元對於各省政府大學圖書館則贈送閱覽

緊要啓事

東北人物志被推薦者投票業已整理完竣今後即根據規約調查以決定有無登載之資格作爲最後決定希望登載小照履歷諸君請將履歷底稿及小照等急速寄到本報但請先惠刊資爲荷

又本編纂部因推薦期內踴躍異常信件紛來有如山積兼以郵局遞送難免不有遺漏現在所登被推薦者之姓名誠恐錯誤仍不能免推薦諸君如發現以上事項希速來函聲明以便訂正作爲最後決定此啓

本報東北人物志編纂部啓

消閒世界

旅行望水寺記

（高健甫）

兀坐課室、不出遊歷、則惟坐對韶華、令人興感、即對夫多情草木、有靈山川、亦殊多愧色也、況山川草木、壹屬文章、鳥獸蟲魚、無非學問、躬行遊覽、得實地之練習、印像眞、而獲益多、奚必讀夫山經與爾雅、不亦勝乎自然與常識哉？太史公周覽天下良有以也、此學校所以重視夫旅行也歟、吾校在大石橋西金家屯、左右攤繁華商埠、前後依古廟名山、徒以司空見慣、故尋奇搜勝而往遊於望水寺也、五月九日、晨八句鐘、男女生三百人、整衣履、備行具、軍樂隊作於前、童子軍衛於後、行至橋街、人馬雜沓、咸嘖口稱道、出橋過三家村、甫靜風味、遠勝市朝喧囂、出而觀者、踰一二外、皆荊釵裙布嬬、典雅可人、差稱不俗、出村就大路、陰雲四合條風吹起、飛土揚塵、三百人渾入漩渦、少頃即息、至一嶺、嶺多石、石下土紅色再下土白色、可濾製土粉、礦物也、石可當坐者、不下數十百塊、皆立方體、爲棹柳形、鷹柳傳歌、工奪天成未幾、雲移天青、日光下射映布石上、熱氣欲人、下嶺穿村巷北折、兩山奔赴而來中無良田、有長堤數里、綠林一行、溪水沿堤向外流、聲潺潺聒耳、鳥聲喀喀林中似武陵源境者、循人徑入、遠望水頃、則豁然開朗、廣約五六里、乃渺然深藏之勝谷也、左疊嶂、右層巒、羣峰拱處、即望水寺也、余欣然往、至寺門、僧披袈裟、延引入室、茶話畢、遂任自遊觀、據僧云：佛隆下、昔於乾隆年、有泉湧出、勢瀾瀾、聯以竹管、脈分線縣落止下、似小瀑布者、今引之地下、寺門外汩汩不止者即是也、寺二、此在山麓者其在山腰者、巖石險峻、荊棘縱橫、僧好奇愛幽、不避危險者往、笑非、光華應往並隨學生數人、攀石處、履石隙、左縈右繞、作羊腸行跌仆者再、始抵寺、寺殺極古、鐘懸檐下、命學生敲之嘈々盈耳、所謂鐘鳴蕭寺、遠寺鐘聲者、此句得之矣、立階下一瞰、群山來朝、萬樹翕合、綠草蒙茸、黃花點綴、鳥啼深谷、魚躍陰溪、拾翠婦女、牧豎童子、笑呼之聲、與山中之鳥聲、鐘聲風聲、水聲、及山谷之回聲相應合、寂寞中現出喧囂、山川果有鍾靈氣、信然、觀畢復作山巔之遊、立峰頭、縱目四顧、見夫東山之臺、薛仁貴立寨兩軍寨、牧馬官馬山、觀兵耀馬、點將臺處也、舊事荒涼、遺趾猶存、南望澤水積流、名曰淤泥河此地唐王曾經陷馬、英主亦有窮時、白袍志勇高風、猶可想像、西北則遼水悲鳴、滔々湧奔騰、似喚同胞快醒夢者、西則渤海一碧、大浪掀天、似表情於同胞之乍醒乍合、一波未平、一波又起者、爾男女青年、其會心別具也、可、此時風雨雲惡、不敢再延、下山整隊歸、至大石橋由日租界行、其街消之整齊、規模之宏壯、其政治之修明、列爲世界強國、洵可當之、吮毫拈紙、以當鴻爪之證

十九年、五月十日、自金家屯學校投

滿漢婚俗志（續）（虞）

對聯之外、尚有「喜」字、除貼於洞房、喜房、及喜棚四角之普通小「喜」字外尚有大喜字貼於街門外之左右兩旁、俗稱爲「門斗子上」、然則大喜字、亦有分別娶者貼雙喜字——雙喜——嫁者則貼單喜字矣

棚內設有招待來賓棹、櫈若干份、桌係八仙棹、棹上另復以黑漆金邊之棹面、棹前傚以紅呢繡花棹圍、兩旁設二人櫈、中間係兩把寬大木椅、椅櫈之上、有紅布櫈套——春夏用給、秋冬用棉——倘有紅氈若干舖、油棹若干張——廚房用者——又有席面上應用之磁錫傢伙、……以上諸初、均由「傢伙舖」租賃而來者、租賃之價亦極昂貴、既爲婚嫁所必需當事者、故不及、計此小損失也

至於男家娶親所用之喜轎外表純以素面紅呢、或紅布爲之、名曰「官轎」不似漢人所用、南繡金花、燦爛奪目者也

此外尚有綠轎兩頂、一爲「娶親太太」預備者、一爲「送親太太」乘坐者、官轎之前、尚有「執事」「吹鼓手」者其所用之「執事」亦較漢人簡單、僅用回形之角燈二十四桿「吹鼓手」者、亦以二十四名爲限、內容組織、分八面大鼓、索吶、鑼、鈸、及海螺喇叭……（未完）

六十六年之回憶（二十一）

靜亭雜記

既回故鄉、將所帶之土貨、交與聶姓、聶四先生、仍勸吾重整旗鼓、以期錦標之必奪、當將土貨變賣、以資吾路費、兩次助資、毫無吝惜是則聶四先生、乃吾之第二知己也、是時縣考已過、補之以赴省考府、府後院前、又隔兩月有餘、同考者數人居蒲家院、蒲山東人、言其六世祖宗、名松齡、問是否作聊齋之蒲松齡、則答以不知也、其少奶奶、每日豔粧濃抹、貌似風前寶笑、心實不然、蒲因買賣賠累、債務壓迫、央住戶孟某之婦、爲少奶奶作牽頭、有某考童、富而不仁、願出錢五百吊、以遂冤孽、蒲少奶奶、初不肯失節作蕩婦、繼因債務壓迫、不得不勉從夫命、定情之夕、短於應酬、某考童本係殼皮、覓爾桃之夭夭、蒼子開花、永不見面、只弄得妙手空々、往見孟婦、孟嘗以尖冷之言、譏中帶虐、蒲少奶々、羞恐難堪、遂飲鴉片而死、蒲於是人財兩空名譽掃地、果係松齡之後、豈聊齋誨淫之報應耶、報人開設飯店、同人聚會、作研究文藝之所、一日、蒲家小孩、持一紙條、寫詩一首、云日夕難復午、花殘怎上枝青春不好學、更等到何時、云係西鄰門首、站一妙齡女子所作、以示考童求和、年輕人聞此、那有心情作詩、如齊人饋女樂、季桓子竊往窺者數次、心猿意馬、七叄八跌、始而女子一人、圍觀者數人而已、繼而女子二人圍觀者如牆、圍觀者有無非禮之視、非禮之聽、非禮之言、非禮之動、吾未親臨、不得而知、大抵年輕貌嫩、心花既開、口角即不能不垂涎、直至午後、知者愈多、觀者愈衆、幾乎要出是非、從門裏出一中年婦人、絕類洗衣婆娘、將二女拖回、門兒緊閉、如游魚沉入水底、飛鳥高入雲霄、並不知其人爲何如人、其家爲何如家、可恨者人多野蠻、粉牆兒高似青天、恨天不與人方便、是夜竟作許多污穢言語之匿名書、黏於門旁、粉皮牆上、亦未免泰不文明矣、今日動曰文明結婚、動曰戀愛自由、然而程度不到、徒惹糾紛耳、必也女子有權、能制伏男子、女子已處神明不可犯之地、男子欲向女子求婚、必須拜倒石榴裙下、長跪央求、允則訂婚、否則急流勇退、絕不敢常半點兒輕狂、半點兒強暴、一有輕狂強暴者、法律加以重懲、輕則徒流、重則槍斃、始能無弊也、不然、女子一出頭、而如狼似虎之男子、蜂擁而來、軟弱柔脆之女子、幾何不被張牙舞爪之男子、蹂躪死耶

送黃枚叔南歸

（南海溪山居士胡榮楊）

枚叔我兄新相知也於庚午初夏買棹南歸楊雖丈夫淚不灑於離別間者亦不禁有依依不舍之意爰成五言聊當贈別古所謂樂莫樂兮新相知悲莫悲兮生別離被新相知而遂離別寸衷果何如也

煙水滄江闊、君將何所之、人無不惜別、我乃獨忘悲、揮手成岐路、談心問後期、湖山故鄉好、珍重數行詩

返廣州留別胡君肇楊

（黃枚叔）

攜手當年話苦辛、素衣今已歷風塵、早裘且任雙耳、末路惟餘膽一身、文字覆瓿空悲恨、江山如畫更無春、醜知此別君尤惜、南去禾蟲正食新

遊長春西公園歸途口占一絕

（仲劉）

浩々北風吹、公園椅中睡、歸去過酒家、沉々人又醉

解嘲

（前人）

笑我無聊盡日遊、如麻心事付東流、狂時痛飲歡杯酒、酒後飄然一葉舟、人生百歲若大夢、長日三餐勝比邱、富貴功名身外事、願將風月一壺收

感懷

（前人）

身世有誰知、垂帷刺股時、丈夫寧忍辱、豪傑自情癡、欲作天涯客、閒吟楚屈詩、未能投筆去、愁看一盤棋

雜感

（前人）

落魄英雄亦偶然、何須世俗遽相憐、伍員吹簫吳中市、他日陶謙可比肩

歷史小說 西太后（十七）

王家雅

第九回　遊冰會優格格墜海　繪聖容格格姑娘入宮

這邊嘩嘩下錯了油、不大工夫衆人所做的菜、俱已做齊仍然由貴妃等接收、放在長案上碟碗之旁、書明姓氏、太后按着碟碗都看了一遍、然後又嘗了幾味忽然笑道、這碟炒麻豆腐很好、確是家常菜皇后奏道、這是二格格做的請老佛爺嘗嘗、太后笑道這孩子眞有趣、幹什麼都與別人兩樣、遂用筷子夾起一點嘗了嘗、點頭道、好很有滋味、不過沒擱韭菜、二格格奏道、裏頭有了豆芽兒了、太后道、所有的菜當以炒麻豆腐爲第一、太后回至正殿命家人暫退休息、次日又命大公主皇后及瑜晉珍瑾四貴妃等、教導各格格的應對近退、裝煙敬茶各種禮節太后在寶座上坐着、教導少有不合儀的、太后當即指正過了一日、又派皇后等、與衆人講解浣洗衣服、清潔屋字、二十九日早晨太后升座面前仍放長案一張、案上設紅燭一對、綠瓶一對、內插松柏樹枝一束、兩邊設長方木盤兩個、內盛江米麵粉、又有磁罈兩個、內盛雜樣索果、每人面前設磁大碗一個方白布十餘塊、先由皇后貴妃做樣子、將麵粉和好、鋪在布上、然後用蜜果擺成花樣、於是大家各爲做好、太后吩咐道、此種年糕、總宜做得精美、蜜果堆花務求精緻、太后這一吩咐、衆格格們個個抖擻精神、同心捍做殿廊下設有籠屜、各人做得一塊放在自己籠屜之內、由早晨做起、直做到十一點鐘用完午膳、又做到三點、太后才吩咐休息、原來此種年糕、太后看得非常重要、新年正月初一供佛、以及初六日賞給衆王大臣、皆以年糕爲要品、是日衆格格們所做的年糕、以孫大姑娘所做爲第一、四寸見方的一塊年糕面上以山汁堆做花瓣、以靑果爲葉、堆成一枝牡丹、更用蜜棗絲、堆成隸書大富貴三個字、太后看了贊賞不已晚膳後、太后命人由內庫取出各色荷包數百對、每對內盛以金銀菓子、命衆格格等邦助皇后等辦理、此項荷包專爲頒賞大臣之用、名爲如意荷包壓歲錢、次日就是大年三十日了、太后起的比平常還早、皇后等天光將亮、來到殿上、衆格格等也都由夜內起來、梳洗打扮、這天衆人的服色與尋常日子不同、皇后貴妃大公主以及福晉命婦等、都是宮服、頭戴翠鈿、皇后九鳳、貴妃以下皆七鳳、命婦多用七鶴、身穿襯衣、外罩紅青長掛、實石街鈕、耳戴墜子、格格們仍然是氅衣襯衣、惟有人人頭上加載紅絨縷成福壽兩字兩把頭上、各插大紅穗子兩枝、垂至肩頭、太后由寢室出來、升入寶座、太后是日的裝束、也是戴着鈿子、內穿黃色繡花襯衣、外套一件紅青大褂、褂子前後心幷兩肩之上、繡着四團金絲正龍下繡五色海水、李蓮英等全都身穿着蟒袍、太后升座之後、皇后等挨次請安畢、太后命皇后率領貴妃福晉等、製造佛前供花、又命大公主率領格格等、用糧菓製造佛前供品、直到午膳才製齊、午膳後太后親自寫了二十張福壽字、然後命貴妃福晉命婦格格等能寫字的照着筆法書寫、統由秋雲蓋慈禧太后御寶、這地是一種新年賞品這些新年應用各物品、太后親率衆人、預備完全、下午五點多鐘、皇上率領近支宗室滿蒙各王公及滿漢一二品大員、至寧壽宮行辭歲禮、這種禮節爲滿洲舊俗、先由禮部派贊禮員數名、在殿上贊禮、皇上與一個親王爲首對、在太后面前跳舞、其所舞的手頭及身段、有進有退有步法、有手式、贊禮的人按節唱贊、殿堦下有四人身穿豹皮花衣、各持虎頭大龍笙一個、用竹板擦打、所發的速率與唱贊的詞句、及對舞的步法手式相合、和那唱戲的板眼差不多、這種跳舞的名子叫喜起舞、是日太后升座、皇上和禮親王一對、慶王和端王一對、倫貝子和那王一對、共約十餘對、最後的一對、是喜起舞大臣芬車和訥欽泰、跳舞已畢、皇上在前、諸王大臣在後、向皇太后行三叩首禮、辭歲已畢太后各賞荷包一對、皇上同乾淸宮衆王大臣、又在皇上面行辭歲禮不題、單說太后這邊、皇上退後

註冊商標 TEC

天威牌

PATENT NOS.

26532	39256
26652	39448
27913	42161
27914	43800
28789	43745
29954	45490
29955	50470
32153	60381
32366	62921
34530	71092

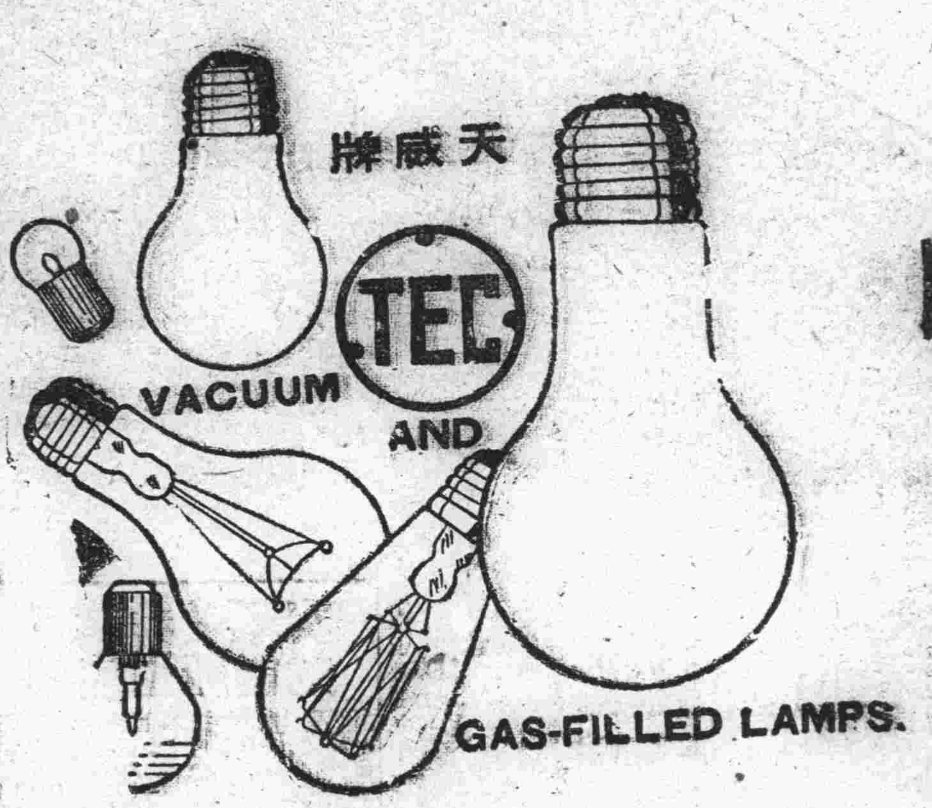

天威牌珍珠淡氣泡

敝社所新發明之珍珠淡氣電泡乃由光學專門技師在敝社直屬之研究所考查世界各國照明學理加以技術的方法而造成者材料特佳外容美觀內面磨砂光亮雖强決不眩目其放射之光線緩而和清而爽視之婉若珍珠故名之其外亮全面非常光滑故汚垢積塵等決不妨礙而易於拂試無論何時可保其特殊潔净之面目及於吾人衛生上太有牌益焉其內容乃選純精炭絲復充於瓦斯淡氣其放出光線借賴瓦斯氣之助光亮特强故消耗電力藉得節省顧此珍珠淡氣電泡中外馳名爲各界所歡迎者此番敝社爲酬謝東省之主顧起見特大學輸入以貢獻伏祈各界賜顧無任歡迎之至也

東京電氣株式會社

大連市山縣通五四　電五二一五五

哈爾濱埠頭區地段街電四七七五

赤玉有此神效故每食前飲一杯久之必奏血液之循環良好血色紅潤我等日常言之櫻色顏色唯有常飲赤玉葡萄酒耳

益血　肥肌　葡萄酒

赤玉牌葡萄酒

早婚之害

青年男女。

在十六至二十左右。正當發育之時代、因智識早開乃謬然結婚！為父母者抱孫心切、恒喜為其子早婚、豈知在發育之年齡、而試動房事、身未發而精未足、元氣之損傷言之可怕。。故早婚之男女、每未老而先衰、或竟中途以夭天年。、

美國最新出品

美育賓

是大補虛損之品、能生精液長氣血健腦筋滋陰補陽、培本保元、凡早婚之人不可不服、試服一二瓶後、精壯力強體氣雄偉、即有驚人奇效、一試即知效力迅速。

（注）購者謹防假冒、查近來有奸商、冒做此藥之牌號、其名目亦類似美育賓相彷、而內中藥料、毫無功效、魚目混珠、意圖影射、稍不詳查即受其欺特此聲明、諸君注意也

真正美育賓、價目每瓶大洋壹元八角半打九元各埠大藥房均有出售

大連代售處 街裡燕泰藥房華西藥房 西崗德記四棧八七八八

多年不癒腸胃病症無上妙藥服之立效

愛腑

年久胃腸病 快以〔愛腑藥〕救治之

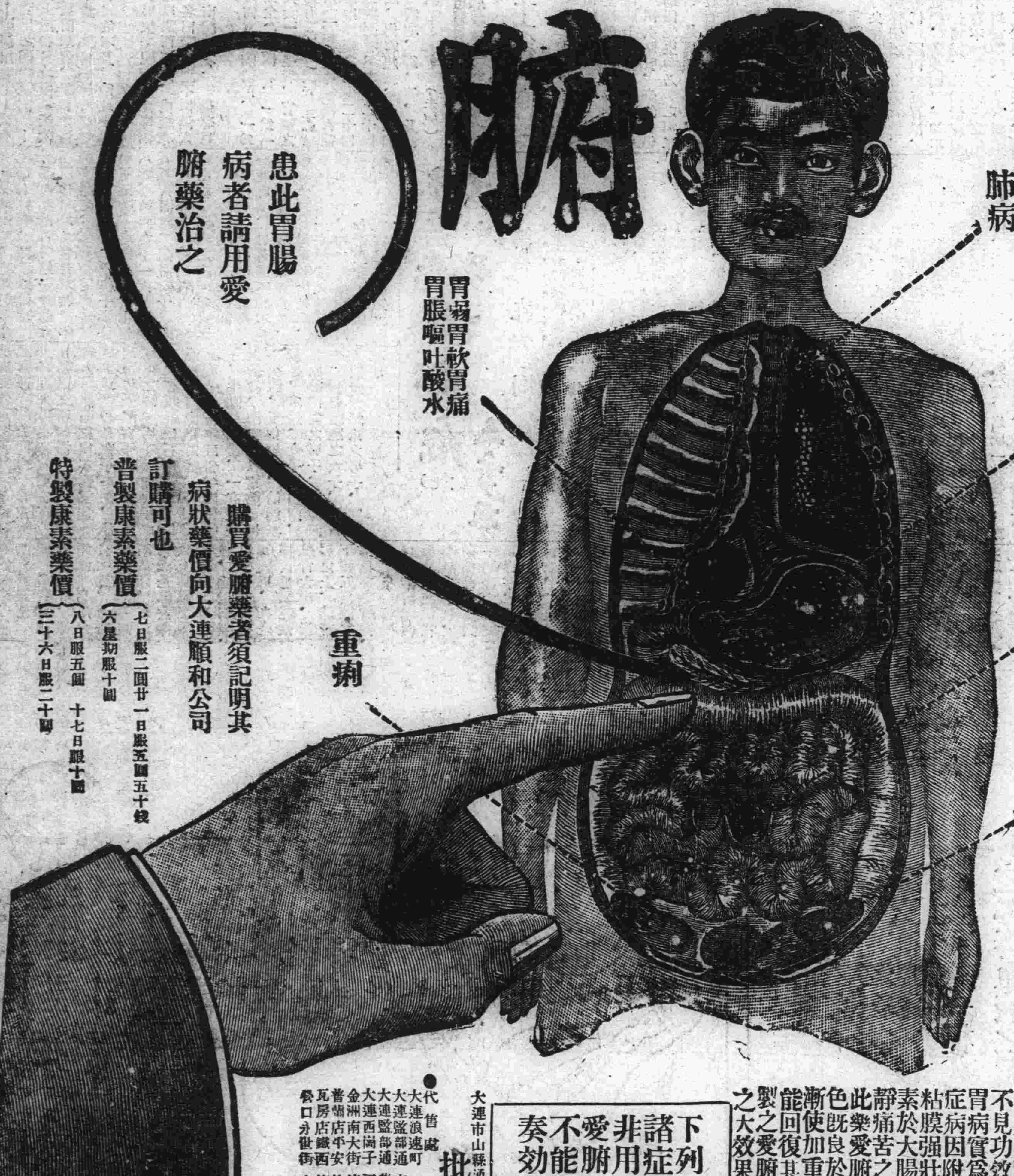

久病不癒之腸胃病難症也亦人不易得見之病初起時雖不覺甚苦久之能使腸胃之機能漸為衰弱轉成沈疴即腸內生垢血液變膿終則成為噎膈轉食即胃痧結核潰瘍等危症突譁將病源列后一得此病者類皆不思飲食膨悶脹飽時欲作嘔胃口疼痛或瀉肚或走動粘液腸痛而多慮恭腸中時而作響雖日食山珍玉筵體身反見瘦益衰若保養不良則神敗無力面色更形枯槁此係由肺經而起故障熱咳嗽出盜汗出入氣皆不暢因少飲以酒或食不易消化之物立即腹瀉肚痛患以上諸症者每每不介其意殊不知由此便可轉成噎膈轉食等不治之症本公司以慈心渡世故不惜重資悉心製成此藥專治腸胃各病大有起死回生之功回天之力患病諸君連服此藥無不藥到病除誠濟世之慈航也再者有因腸胃病而轉發肺症者連取本公司加料特製之康素藥期之定能保好除根此藥對於肺症發燒咳嗽略痰及一切胸部疼痛等症素稱為無上妙藥也

年久之胃腸病其他服用胃病藥止藥決不見功效惟腸胃良藥之「愛腑」對於腸胃病實為一最適切之良藥統治胃腸炎症病因附於腸胃內壁部分者之炎症使粘膜強壯減少粘液之分泌化合硫化水素於大腸特生硫化蒼鉛制止下痢有鎮靜痛苦之特效故而羅胃腸病如何內服此藥愛腑藥能使胃腸健全思進飲食血色既良於營養之吸收合度而體量乃能漸使加重服用此藥於不知不覺之中自能回復其健康無論如何重症經服用特製之愛腑藥一個月份者必能得有滿足之大效果

下列諸症非用愛腑不能奏効

急性腸炎 慢性腸炎 大腸炎 腸痨 腸潰瘍 下痢性盲腸炎及腹膜炎 急性胃炎 慢性胃炎 胃擴張 下垂症 胃酸過多症 胃液缺乏症 神經性胃弱 慢性胃弱 胃潰瘍 胃癌（加料一種專治）初期肺癆 肺癆 助膜炎等病服用更有神効 請購服試之

購買愛腑藥者須記明其病狀藥價向大連順和公司訂購可也

普製康素藥價（七日服二圓廿一日服五圓五十錢 六星期服十圓）

特製康素藥價（八日服五圓 十七日服十圓 三十六日服二十圓）

愛腑藥價（郵費每盒一角） 三日半服七十五錢 七日服一圓五十錢、十五日服三圓、四十日服七圓 加料特製十日服五圓、二十一日服十一圓 三十三日服十五圓 七十日服三十圓

批發處 大連市山縣通九十一番地（電車站北） **順和公司** 電話七六〇八 振替大連六三五七番

●代售處
大連浪速町 日本齊藥會社
大連監部通 東瀛大藥房
大連監部通 華泰大藥房
大連西崗子 同記藥房
金州南大街 德記藥房
普蘭店平安 德順藥房
瓦房店鐵西 德記藥房
營口永世街 東盛藥房
營口二道街 中西藥房
鞍山赤城町 溝上藥舖
遼陽佟家街 安運藥房
遼陽西大街 義和堂藥房
撫順東五條 福田藥房
千金寨東街 德泰興藥房
奉天小西關 廣濟堂藥房
奉天小西關 井上誠昌堂
奉天四平街 大德生藥房
鐵嶺西門裡 義和堂藥房
長春北門外 中西大藥房
長春頭道溝 西澤藥房
哈爾濱道外 長壽堂藥房
哈爾濱道外 泰華西藥行
吉林新開街 森泰號藥房
齊齊哈爾城 稻野富山堂

大阪商船出帆
●開往天津法碼頭繫留
▲長州丸六月一日
▲河南丸五月二十五日
▲武昌丸五月十八日
●開往橫濱午後二時
▲河南丸五月二十日宇品寄港
▲貴州丸五月十六日
▲武昌丸五月二十三日
●開往門司神戶大阪前十時
▲烏拉爾丸五月二十二日
▲貝賀爾丸五月十六日
▲香港丸五月二十五日
●開往朝鮮經由長崎鹿兒島
▲哈爾濱丸五月十九日
▲關東丸五月二十一日
●開往上海福州基隆高雄
▲福建丸六月二日
▲盛京丸五月十四日
▲長沙丸五月二十四日
●開往紐育（概不乘客）
▲阿魯古恩丸五月三十一日
●開往北美
●開往歐洲
▲安的古丸六月二日
大阪商船會社大連支店 電話四一三七番
專屬般客案內所 滿洲旅館協會 信濃町遼東旅館內 電話七五七四
船票發賣所 大連市伊勢町 日本國際觀光局 大連案內所 電話五五四番 大山通出張所 東萊洋行內 電話九五〇六番
專屬荷板所 國際運輸會社大連支店 電話代表三一五一番

日清汽船出帆
●開往青島上海午前九時
▲華山丸五月廿四日
▲唐山丸五月二十日
日清汽船代理店
大阪商船株式會社大連支店
承辦大阪商船貨客事務 國際運輸會社大連支店 電話三一五一番

日本郵船出帆
●開往歐洲
▲打哥阿丸五月二十七日李浦行
●開往北米
▲松江丸五月十四日漢堡行
▲利是朗丸五月 日紐育行
▲加古丸六月 日紐育行

近海郵船大連出帆
●開往橫濱
▲玄武丸五月十八日
▲相模丸五月二十三日
▲淡路丸六月一日
●開往長崎神戶大阪橫濱
▲勝浦丸五月三十日
●開往天津牛莊
▲相模丸五月十六日
▲勝浦丸五月二十三日
▲淡路丸六月八日
●開往基隆高雄
▲第二養老丸五月十八日

朝鮮郵船大連出帆
●開往仁川長崎濟州島行
▲羅南丸五月 日
●開往青島仁川
▲會寧丸五月二十二日
朝鮮郵船株式會社代理店
近海郵船株式會社大連支店

宮崎商會出帆
●開往登州府龍口
▲隆安號五月十六日
●開往芝罘
大連市山縣通一七七番
宮崎商會賬房 電話五二一五番

大連汽船出帆
●開往青島上海
▲榊丸五月十六日前十一時
▲奉天丸五月十九日前十一時
▲天津丸五月二十三日前十一時
●開往天津
▲濟通丸五月十六日後四時
▲大潮丸五月十九日前九時
▲濟通丸五月二十二日前九時
●開往香港廣東
▲昭光丸五月二十四日
●開往登州府龍口
▲龍平丸五月十四日午六時
●開往名古屋橫濱
▲富丸五月 日
●開往名古屋
▲永安丸五月二十日
●開往基隆高雄
●開往門司阪神
▲長順丸五月 日
▲鞍山丸五月 日
●開往神戶橫濱
▲煙台丸五月二十九日
大連汽船株式會社 電話四一八五番
專屬貨客經理店 大連市敷島町永和公司 電話七八六八・七二七五番
阪神航路專屬貨物經理店 浮山兄弟商會 電話五二六二 四六八一

威連輪船出帆
●開往威海衛青島
▲敦賀丸五月十四日
大連市敷島町六番地 原發店 丸二賬房 電話五八八八番

政記輪船出帆
●開往長崎汕頭香港廈門
▲順利號五月十五日
●開往威海青島
▲廣利號五月 日
●開往安東上海
▲廻安號五月 日
●開往芝罘
▲永利號五月十五日
●開往安東
▲有利號五月十五日
●開往芝罘威海香港廣東
▲增利號五月十四日
●開往復州
●開往大阪神戶
●開往芝罘興化泉州
▲同利號五月 日
●開往牛莊
▲福利號五月十七日
政記輪船股份有限公司 電話四一四一番

鹿玉軒記出帆
●開往登州府龍口
▲海壽丸五月十六日
●開往芝罘威海衛仁川
▲利通號五月十七日
●開往芝罘
▲福壽丸五月十四日
●開往今治宇品大阪
●開往安東
●開往海州
▲連勝號五月十四日
大連市加賀町 鹿玉軒記 電話三八五一 六二一一番

阿波共同汽船大連出帆
●開往芝罘威海衛青島
▲十共同丸五月十四日前十時
●開往芝罘威海衛青島
▲第廿一共同丸五月十八日後七時
●開往芝罘威海衛仁川
▲二十六共同丸五月二十四日
●開往鎮南浦
▲長山丸五月十八日
●開往芝罘青島
▲第卅共同丸五月十六日前十時
大連市山縣通一二〇〇 阿波國共同汽船株式會社 大連支店 電話六八九一 五〇〇一番

大連

考察中日兩國實情 美記者團來連
深願中國統一早息內爭
一行十五日夜轉赴瀋陽

美國新聞記者團來東省參觀等情已誌本報、該記者團由日本到上海、在上海勾留數日、即搭十三日下午一時半入港之綿丸來連、一行計美國評論之評論社主幹德克達霖澤博士(兼美國哥崙比亞大學社會學教授)夫婦、及弗幾新聞社記者與斯保女士等十八人、一行在船中對記者之所談、敝一行到日本爲四月十二日、在日本各地參觀、倍受日本朝野人士之歡迎、於五月七日由長崎乘輪赴上海、因時間過短未到南京、在日本出發時、曾有電報於國民政府、故國民政府鐵道部長孫科氏、財政次長李調生氏等、於禮拜六日、十日、均到上海與敝一行會見、並蒙招待、孫張二氏、對敝一行、詳述中國之財政司法、以及一切政治情形、敝等聽之甚詳、美國對中國之政情、甚表同情、即我等亦希中國之統一、並願中國內爭早息、以俾日美華各國互相提攜也、敝一行到東省本想多留連數日、因時日所限、僅作簡單的參考、即行轉赴天津北平、仍取道日本返國云、敝一行之目的、爲考察日本及中國的一般的實在情形、及觀覽各地風景、在日本中國各地倍承厚待、實一行當深感謝著云云、一行登岸、即分乘自動車投宿於大和旅館、在旅大兩地參觀畢、即於十五日夜赴瀋陽、在瀋陽停留數日、與中國各關係方面會見後、搭北寧路赴平津兩地云

秩父宮殿下 十四日行程

秩父宮殿下視察湯崗子撫順鞍山遼陽於十四日發再赴奉天、將十四日之行程及經路列後

△奉天車站出發(午前八點)
△文官屯下車登西北方之山丘上(八點二十分)由牛島少將講話
△自文官屯出發(十一點三十分)
△歸還奉天大和旅館行轅、(十一點四十五分)
△駕臨滿洲醫大運動塲(午后一點三分
親閱鄉軍青訓學生少年團之分隊式
△殿下駕臨醫科大學堂由大學長先導巡覽後再到醫大運動塲(午后一點四十分)
△歸還大和旅館之行轅(午后三點三十三分)
△台臨總領事館之召宴(午后六點)在大和旅館

一、殿下經由之道路
一、自大和旅館出發經過浪速通到奉天驛
二、自文官屯車站到講活塲之山上
三、自奉天車站過浪迷通經大和旅館行饌
四、自大和旅館行轅經富士町自醫大正門左轉出後庭到運動塲
五、仍照往路回大和旅館

旅師女學生 赴青島旅行
十三日由連發

旅順師範學堂每年亦有長途旅行的組織、本年該學堂之女子組、特組織旅大以及青島之參觀團、一行由教諭森增一氏之引率、於十二日來連、在大連到各所稍事參觀於十三日上午十一時出港之天津九赴青島矣、一行之姓名爲

△引率者、森增一氏
學生、袁貴雲、王淑如、程淑竹、王衎、郭蘭子、韓平哥、耿金子、孫惠卿諸女士

一行在青島參觀三二日、當於十六日之大連九、或十九日之天津九返來云

首鳳標赴瀋
賀張長官誕辰

國民政府鐵道部平漢鐵路管理局總務處副處長首鳳標氏於十三日下午一時半入港之綿丸、由上海來連、當夜乘南滿車北行赴瀋陽、稱爲賀張學良司令長官誕生日(十四日)之喜、並稱伊係代表葉恭綽氏

燒死十八人之 火原調查中
江濟川及櫃夥 小崗署拘留中

關於十二日拂曉露天市塲全興盛福萊茂兩處燒斃及李洪全等十八名之大火、對其起火原因、尚未判明、故小崗子署司法係、對此仍在詳細調查之中、故福萊茂之主人江濟川等、亦仍拘押在小崗子署云

教育視察團
六月三日來連

日本文部省主催之教育視察團一行十四名、定於六月三日午后八時三十分、乘車由陸路來連、於六月六日再乘大潮丸赴天津、北平、上海青島、等各地視察云云

平蓋常盤橋河 擬建築樓房
恐不能與許可

常盤橋附近、因有聯鎖商店之新興、最近異常呈繁華氣象、西部大連亦漸發展、然於常盤橋榮町間、有河一道爲圖沿信濃町市場與連鎖商店之繁華發展、計圖利用該河、已由連鎖商店向關東廳呈請認可、關於此項計畫案數年前即有擬橫跨該河建築房屋之者此項恐不易許可云

大連郵便局 十七日移轉
現已準備將竣

新築之大連郵便局、面向大連日本橋、爲大連有數之建築物、建築總坪數二千九百五十七坪五合五勺、地下室二十十二室、六百九十七坪、一層十四室、五百九十六坪二層樓十二室、五百四十一坪、三層樓十一室、四層樓十三室、地下室爲暖房機室小使室、更衣室等、一層辦理郵便事務、二層樓爲局長室、庶務室、會議室、食堂室等、三層樓爲電信機械室四層樓無線電信室、爲最新式之建築、已定於來月十七日、移轉於新事務所內辦公

吉林省士紳 赴日本視察
並行來連參觀

吉林省有志者所組織之日本教育實業視察團一行十名、推吉林省農會長謝廣霖氏爲團長、由滿鐵吉林公所降祺[illegible]氏作嚮導、定於五月十七日自吉林出發、本到日國內及滿洲旅大各地視察文化之施設、豫定往返四十三日間幾可歸回云

仙石總裁仍靜養

在星個浦別墅因病靜養中之仙石滿鐵總裁、雖已病有起色、醫師勸告再靜養一星期後、方可出社視事云

千二百五十年 善導大師祭
於十六日午后 恭親王特參拜

大連明照寺、定於十六日午後一時舉行善導大師千二百五十年遠忌大法要、在日本淨土宗事務所執行、善導大師遺蹟參拜團員、淨土宗教學部長柴用玄鳳師、總本山知恩院布教師、護法信隱師一行二十名、遺蹟參拜畢、自北平來連、參列大連市豫往參列者、有大連各宗寺院大官有志家之信徒甚多、恭親王亦徒參拜、當必呈空前盛況、更於即日午後四時起參拜團之柴田、護法、兩師等、在協和會館講演、並於扶桑仙館開歡迎會云

候秀花後悔錯嫁楊文富 到小崗警署報告夫逃
因在瀋陽操花煙館業不慣 倘楊不返亦好另尋可意人

有河北省北平人侯潤田之三女侯秀花年十七歲、乃一剪髮美人也、於月之十日到小崗子警察署本署、聲稱尋夫大意以被其夫所棄、不得已到衙門來告、求爲搜索其夫之所在

秀花之夫名楊文富者年二十九歲、山東牟平人、據秀花對警官所述的情形、略誌之於下、秀花係姊妹四人、並無兄弟、大姊已適人、嫁於石川鍍金所之孫禮祥爲妻、孫山東登州人、二姊秀蘭年二十歲、尚未嫁人、妹秀英年十五歲、亦未嫁人、母楊氏年四十六歲、因家貧來連謀生、父老且無所能、故全仗其母女十指謀生、去年舊曆十一月初六日、憑媒人牛春山、許萬成二人之媒妁、嫁於楊某爲妻、嫁楊之時、楊稱做什麼監督的調查事、比及過門後、方知其爲一無業漢、結婚半月、即由楊領秀花到瀋陽日本站在平安通第一洋服店附近、租房一間楊爲奉天警察署刑事當暗查並不熱心職務、覓迫令秀花操花煙館生涯、秀花甫不肯奈受楊之虐待、秀花處於强權之下、只得忍隱而從之、日夜賣煙、楊夜恒不歸、秀花每日所得之收入、楊盡數拿去、楊並移愛於暗娼、秀花見下能同居、乃秘密寫信於其父、侯潤田得書、乃寫快信說秀花母病重、速回大連、楊文富見不可再留、乃於本月二日送秀花來連、楊父住在小崗子警察署後、比及楊在連二日、即不見其蹤影、秀花乃到楊父處找、而其父已於前一日遷去、見楊父子均去、形同拋棄、秀花在秀花心中、當然對楊亦不滿意、不願從楊、但無理由因楊之去、乃到官署報告、聲明楊文富逃走等情

依秀花之所述者、因在瀋陽迫令操花煙館營業、再見楊無錢、意欲與楊脫離、恐不可得、乃到官署報告、求爲之搜查、但楊之住所不定、或仍返瀋陽日本站其原處、再找一姘婦、業其花煙館生涯云云

汽車走錯道 將電車撞壞

五月十一日下午九時半許、有大字四二九號自動車開車手小林民雄者、開車由小崗子向榮町二番地電氣花園方面馳行、其目的地爲向電氣花園北口之西方、故由榮町二番地之前、即向南馳行、見前方有四號系統第三十五號電車、由東而西開行、小林因思快開、可以馳過電車軌道外、則可安全、不意車比到電車軌道右方(西側)三十五號電車、亦開到、致兩車相衝突、電車方面運轉手王任卿見該自動車馳來、以決無橫過電車軌道的道路、故未注意、此在衝突之過失完全在自動之亂行、故小林自已認錯、電車約損失金三十五元、情願賠金票二十元自動車之損失爲六十元餘、但自動車之犯警察規則、復受警官之叱責云云

塚本教授已退官

旅順工科大學教授、工學博文塚本小四郎 自行退職、已蒙照準矣

又有一場小火警

五月十三日上午十時十分許西崗博愛醫院二層樓旁之煙突、因不完全、由煙中帶火致將附近之物延燒、當時發見、即刻撲滅並無損失云

蠶業講習所 新入學生氏名

關東廳旅順蠶業講習所、於本年四月二十六日、許可入學之學生氏名如左

孫學富 王延滿 王永滿
薛克己 鄭興仁 李洪斌
呂日輪 楊天貴 李鈞壽
趙義喜 宮德新 孫景雲
王立和 吳吉田 吳邦善

西部大連汽車 區域及價目表

西部大連自動車營業者七名亦連各向沙河口警察署提出與大連同樣改正汽車價目表於沙河口署即轉呈關東廳、於本月七日發下認可之指令許此回所改正之價目表及區域沙河口爲市內、東自長者町日吉町、西及北以市街與村落爲境界、南至裡野町競馬場、西部大連之區域、比前已加擴張、將認可之沙河口管內及小崗子管內之汽車價目表列後

沙河口自動車新定價目西部六區五十錢、自沙河口至小崗子伏見臺八十錢自聖德街至小崗子伏見臺六十錢、自沙河口至舊大連市內一圓、聖德街自舊大連市內八十錢月見個岡六十錢星個浦一圓桃源臺、平和臺一圓五十錢沙河口火葬場一圓、大連火葬場一圓二十錢、周水子驛一圓五十錢、小野田洋灰二圓五十錢、凌水橋附近一圓五十錢 傅家庄二圓、龍王塘四圓五十錢旅順七圓五十錢、小平島二圓五十錢、金州五圓五十錢

小崗子自動車價目 舊市內五十錢、櫻花臺五十錢桃源臺平和台一圓、競馬場一圓傅家庄一圓三十錢、老虎灘星個浦一圓五十錢、周水子驛二圓、小平島三圓、金州六圓、旅順八圓、至往復料金平均約增五割

窮黎亦皆知自勉 竊盜棄屍減少
有此好結果足見警官熱心 汐見町派出所管內之近況

大連市東端之寺兒溝地方、爲華人低級生活者暨福昌會社勞動之華工人等占其太半低級生活者對於社會知識之淺薄 易於觸犯法規者、亦不待言、若大連警察署汐見町派出所管內勞動人中、其大多數爲山東避難來連之窮黎、因低級生活者關係乃時有竊盜以及違法之拋棄屍體等是以大連警察署對於該地方認爲極難取締的地方自民國十七年以來該汐見町警察官吏派出所員、暨同所內寺兒溝住民互助會等之熱心指導管內人民、竊盜以及、拋棄屍體之事、逐漸減少、此雖大半由於地方人民自覺之結果、但該派出所警官及寺兒會努力之功勞、亦占多數茲將該汐見町派出所管內、最近之盜難及拋棄屍體情形誌之於左

拋棄屍體之數、民國十七年一月四件、三月七件、四月四件、五月七件、六月四件七月四件、八月六件、九月二件、十月一件、十二月一件、計四十件、民國十八年一月二件、二月一件、三月二件、四月四件、五月四件六月三件、七月四件、十二月一件、計二十一件

民國十九年、二月一件、三月一件

盜難之數、民國十七年全年二十件、民國十八年計十六件、本年三件

依右記各數字觀之、即可以判明此兩項違法事之逐漸減少、亦可以證明該汐見町派出所員及寺兒溝會、努力之好結果也

第九次中華運動會捐獎品者

源昌號捐金票拾元、大成德捐小洋五元、義成信捐毛巾子貳打、裕豐仁捐毛巾子兩打、捐小洋眼貳打、廣源泰捐毛巾子兩打、捐白蘭皂貳打曲子源捐雜記眼壹百本、福順厚捐毛巾子貳打羅鍋皂貳打、遠大百貨店捐足球一個福泰工廠捐紗巾子四打、協和棧捐優勝銀盃一對、同昌號捐摺鶴皂兩打、廣盛福捐毛巾子二打、又捐固本皂貳打、李松山捐毛巾子兩打、又捐金桂皂一打

人事

△王振譜氏(同上秘書)同上
△旅順師範學堂女學生一行八名由教諭森增一氏之引率十三日乘上午十一時之天津丸赴青島
△張燕卿氏(吉林省邊防軍副司令長官公署秘書)於十三日乘榊丸到連即夜返吉林

法院事項

△起 訴▽
△原告 劉敬亭被告胡安長請求欠賬欵金一千九百十二圓零八(五、八)
△原告 李慶仁被告楊慶桂請求欠賬欵金四十 三圓五角七(五、六)
△原告 劉雲徵被告李敬三請求還房屋並房租金一千圓(五、八)

起十日至廿日
全國驅除蒼蠅期間

要消滅蛆和蒼蠅等請向便所及其他不潔地方撒「今津」芳香油
效力有千布拉之二倍片腦油
●發芳香 ●止臭氣 ●殺蛆蟲 ●臭蟲也能速死 ●大掃除衛生上務必要用這油 ●有假的故請指定今津
大阪 京町堀通一 今津化學研究所

(注意物) 殺蠅罷 專賣特許 「今津」殺蠅粉
△牛馬之虱蠅蚊均可驅除且用本劑牛馬夏天不能瘦
大掃除衛生上務必要用今津殺蠅粉
▼凡在廣廳或工廠撒布時有新案之噴壺式之撒粉器
殺臭虫亦有特製「今津」粉
奇來郵費二分即奉贈「今津」殺蠅粉樣

●春季洋服陳列 ●春季小孩服陳列 ●新着化粧品陳列 ●春季同綢緞雜貨最有
三越發售 商品標
信用家就是三越請大家快往去買貨眞價廉各種貨物一概俱全
△新鮮食料及山珍海味一概具全之食堂
大連市 大山通 三越 電話四一八一番
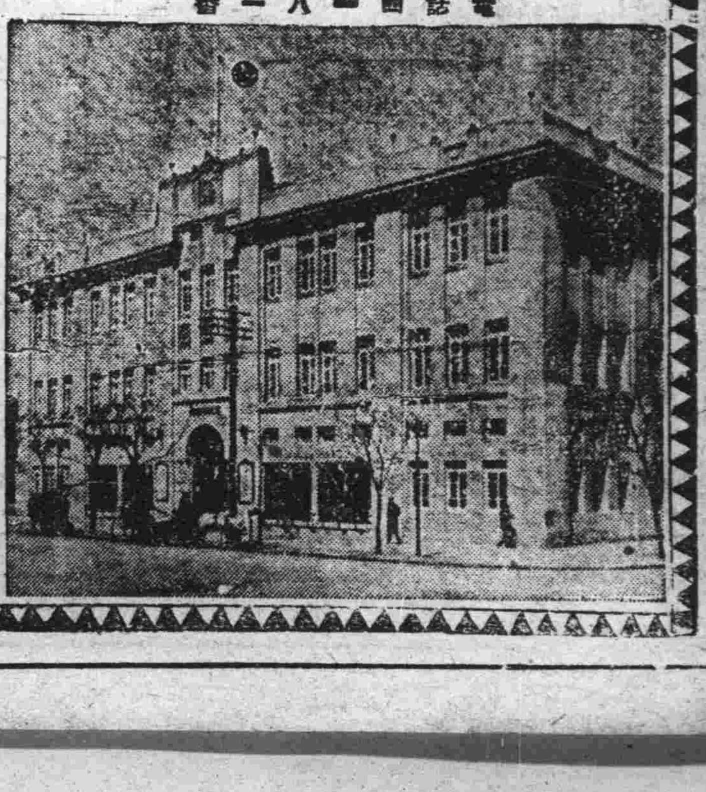

協茂盛紬緞莊廣告
啓者敝號在大連開設已念餘年之久荷蒙賜顧無任感佩茲際陽春乍應各時之新貨現勝運到凡男女所用衣料及日中必需之品無不求新革故應有盡有深留轉界倍舊惠顧不已歡迎之至特此佈告
大連浪速町五十番地電話前櫃四六三一 四九八八 後櫃五四五三

大連聚蚨棧 朝陽鎮聚蚨棧 奉天聚蚨棧

改良旅社信用昭著諸所便利應酬週到各埠均有妥實代理
代理大連火災海上水火家財房產保險
主人 段洛九 經理 湯壽山 長電話五六九八番

大連德泰號紬緞莊廣告
薰風乍轉化日舒長本號新到時髦流行春紗縐羅綈絹綢葛花素嗶嘰新式呢絨喜壽贈品旅行用具有美盡備一應俱全定價不二分外克己凡我主顧無任歡迎
開設奧町五五 電話長五二八二 七四五四番

山西大德通滙兌莊廣告
本號創設有年向在各通商大埠設莊專辦各種滙兌並活期定期抵押存放各欵費利克己手續敏捷久爲各界所推許恐未週知特再聲告如蒙賜顧無任歡迎
通滙地點 (河北)北平 天津 石家莊 保府 祁州 (湖北)漢口 武昌 (江蘇)上海 蘇州 (山東)濟南 周村 青島 (東三省)遼寧 長春 大連 江省 安東 (特區)綏遠 包頭 張家口 (山西)太原 祁縣 太谷 平遙 交城 清源 文水 徐溝 忻州 宗艾
哈爾濱分號正陽三道街 自動電話三二七〇 長途電話四十九電

鐘表準確 亨得利 眼鏡養目
大連監部通 遼寧城內中街 大西門裡

招生
每月一日十五日新學期開始
一、學費大暴落期間最短縮
二、二個月卒業全學費八拾圓
三、練習場廣大校舍設備完善
四、宿舍設備完善學則約五十頁送閱
五、中華人講師二人專任教授親切周到
六、合格確實保證就職分爲晝夜兩部
七、女子部特別設備
備有悉波列福德克萊斯拉其他各種自動車
大連市山縣通二〇〇番地
大連自動車學校
電話二一三四五番

上海 中國大得利煙草公司出品

扁枝 好朋友牌香煙
圓枝 快快發財牌香煙
東三省總經理 長春 中國實業煙草公司
分公司 大連西崗子 遼寧日本站 安東二道橋子 營口西雙橋子 吉林西大街
外埠如有願辦代理者請通函或來員接洽均可

度量衡測量器製造修理販賣
此次新修工報已告落成製造能力既大故價值廉減在滿洲可稱首屈一指並承辦各國度量衡器之顧碼
大連惠比須町五十八番地 水上洋行 電話六九四二番

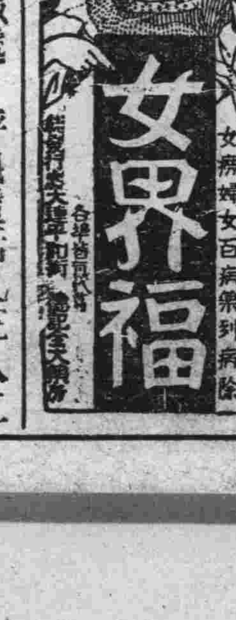

沙河口派報處 呼出電話九三八一

經濟

民國十七年時之 州鹽輸鮮數量
達二億六千七百萬斤 今後輸出者當更增加

關於向朝鮮之輸移入鹽、關稅上自民國十九年三月三十一日廢止矣、而朝鮮總督府、爲保護鮮內製鹽、及市場統制計、管理鹽之輸移之、由四月一日起已實施之矣、蓋從來朝鮮輸移入鹽、幾皆中國之天日鹽、查民國十七年輸移入之二億七千廿斤中、中國鹽達二億六千七百萬斤、占居輸入總額之九成九分、此項中國鹽、大部分皆爲關東州鹽、及山東鹽、同年中輸入朝鮮之關東州鹽數、一億三千六百七十萬斤、而山東鹽則居其次、惟山東鹽含有密輸出數四五千萬斤、今回朝鮮之輸入鹽管理、凡輸入鹽須有許可及收納、因之案輸出者、自然困難、而需要關東州鹽之振興、當顯難事輸出數亦必逐日增加云

標金存付多 行市頗精神

十三日上海電訊、大條期現各縮一、先令長二、標金開盤微步軟疲、而大連猶福昌福康永等自開盤即屢次作存浮把幫亦不時活動、行市極顯精神、躍々欲進、被恒興知定出賣一千五百條、而後志豐永(三井)大連幫元茂永多存、如是猛進、晶然可解英、大連帮大買東滙、荷蘭麥加重利空英滙、三井空東存滙水、大道空東滙、上海各銀行之存銀皆是滿滿已乏收容能方、陝標金若自金融方面考之、漲多疲少收盤稍前三井住友少曾東滙恒興復少賣標金、錢市商情遲穩

匯銀債務 清理之辦法

滙業銀行清理處、已將實存外欠、及所負債務清理等事、全省政府核定、以現存及財產估價分派攤還存戶云

鮮銀券之發行額

朝鮮銀行截至七日之銀券發行額如列左

發行額	八五、〇四四、六九五圓七〇錢
內正貨準備	三五、〇七八、二五一圓九七錢
同保證準備	四九、九六六、四九三圓七三錢

長春方面之 農產必豐收 播種時獲甘霖

長春方面、在播種大豆高粱時、曾獲連日之好天氣、刻間大部分已種完了、正待降雨之際、閱於八日、突獲甘霖、一般農民、無不欣然而呈喜色、預料今年之禾稼、當必有相當之成績云

長春驛之 連絡發貨數 四月中之調查

據長春取引所之調查、四月中長春驛、及中東吉長三線聯絡特產發送噸數如左

品名	長春驛發送	中東南行	吉長行
混保	一、二六〇	八、四七〇	三五〇
大豆	一、四四〇	一九、三三〇	七六〇
高粱	七、八〇〇	—	八〇
小麥	二六三	六〇	—
包米	二四〇	三〇	—
小豆	一、〇三〇	—	七六〇
小米	五、四九〇	—	二四九
雜穀	七二七	五五	三四六
豆餅	四、〇四三、三〇	八、一七一	三六八、三
麥粉	五、五一九	三〇〇	—
計	二七、六三三、三〇	六、〇二四	五、一三〇、二

中東路之 運費增加後 商家受影響

一面坡通訊、東鐵沿線各站由運費增加以來、商民所受打擊、頗形重大、緣以運費提高、百貨隨之高漲、一般民衆、因限於經濟之問題、遂影響貨物滯銷、因以商家營業不振、而賠累倒閉者亦不可勝數云云

商號賣錢捐 改營業牌稅 徵收局調查中

訥河邑徵收局、現奉財政廳令以百貨賣錢捐、改爲營業牌照捐於徵收上甚屬整齊、於稽核亦較簡易、惟關稅務改革須從調查入手、以資考核、該局奉令後、即會同商會詳細調查、究竟各商每年能納捐額若干、是否能超過往年賣錢捐數、以便呈報改革云

大洋又有暴落說

訥河邑、前因大洋暴漲至江錢五百餘吊、是年來未有之現像、是以市面合於江錢、大有拒絕收用之勢、其存市錢者、多設法買大洋及粮石、不料於月之五號至七號之間、暴落一百餘吊、價爲三百九十餘吊以致存洋者賠累殊深、各商有哭有笑云

縣府查報 商業註冊

海城縣政府、前奉省農礦廳令、爲商業註冊、必需迅速進行等情、閻孫縣長、以案關總合、遂派員多名分關註冊、刻下約已註商冊一百〇六份、註冊費大洋一萬五十九百元、遵奉呈報農礦廳備、案彙轉交國民政府云

美徵銀稅案 被下院否決

華盛頓上院提議生銀每盎斯徵稅三角之修正案、本日已爲下院否決、按此項條欵頗得銀礦業贊助、因全世界銀價跌落、其營業所受之損失甚爲嚴重云

錢法毛荒 交易幾絕

訥河邑處於邊陲、交通不便、故市面金融之流通、惟江錢一種而已、雖有大洋、亦不多見、原因一般鄉人之腦筋、惟有江錢之印像、幾不知大洋爲何物也、現江錢僅一月間、漲至五百餘吊、而商號之貨物、均以大洋爲本位、合江錢爲數頗鉅、是以鄉人均行歛跡不前、以致市面蕭條異常、交易幾絕、各商每日之資項、尙不足伙食之用、商民交困、人心不穩、如官府再不設法維持、恐各商將來均有倒閉之患云

漸趨凋落傾向之 長春油坊現狀
大工場兩家小工場十五家

長春方面之油坊、其在歐戰好況之當時頗爲勃興、兼又有四圍好材料之擁立、一般工場均舉良好之成績、嗣逢財界之恐慌、致陷於經營不易、尤以近年來大連方面講求吸集原料大豆策、加之工業用水之水質不良、及湧水量不足、並於銀商工業資金不圓滑等原因、逐年不振、至關於工場數、除小規模外其他大規模者、在民國十年時爲七家、至民國十一年則爲五家、比至現在、僅餘滿洲製油及益發合之二家、而關於豆油之販路、近時不振之原因、一係吸集便利原料之大連本位於南、二係占居運輸優越地步之哈爾濱控於北、故在其中間之長春驛、其立場上非常不利、對此之打開策、待吉會線完成、得占哈爾濱地方時、則可直接與日本交易、否則決無他圖、前記大工場外之小工場數十五家、至於滿洲製油會社及益發合二工場製造之四十六斤豆餅、其輸出地朝鮮占八成、大連占二成、而小工場製造十八斤之豆餅、則全部消費於當地、而用以飼馬者猶占多數、玆將最近三個年間、豆餅及豆油長春驛分送數量列如下

	豆餅	豆油
十六年	一四、五九〇、一噸	一、五六三
十七年	二一、六四三、〇五噸	七六、一
十八年	一三、四七五、六	一、二六四、六

活動於東方市場之 瑞典火柴現勢
野心勃勃欲席捲華市場

濟陳通信、瑞典火柴國際協同公司擁有巨資、活動於東方市場、已於中日兩國擁有特權、今更欲壟斷東三省全士、利用其獨特之銷售方法摧倒華方同業、華方同業已組織全滿火柴聯合協會、力謀對抗、呈請政府頒行火柴特稅、於三月一五部、征每箱一元五角(比較得前之七分稅約增一倍)將於國產品以退稅特例、與以保護、瑞典公司鑒於形勢不利、遂提出妥協條件、(一)設共同銷售機關、使瑞典方面賠償華方從前之損失數、以爲代價請求華當局考慮云 又上海訊、中國火柴業經瑞商侵略、已瀕於危昨據該業某商人談、在華商抵制瑞商之辦法、最初本向政府建議請辦屯併稅制、旋經外交販政工商各部會商、以種種關係、未即舉辦、各火柴商乃提議國營公賣、聊資挹注、政府方面、仍擬先辦屯併稅國營公賣暫時放棄、而屯併稅舉辦之期、尙未有定、而瑞典商人近則變本加厲、於上海附近中國內地之周家渡收買日商燧生火柴廠、改用機器製造其出品迅速、超出中國各廠數倍以上、全國火柴業聯合會調查屬實、當即呈報上海市政府及工商部、請實行取締維護華商、昨日會中已得工商部批示謂已轉咨外交部及上海特別市政府查核辦理

本埠市場面面觀

特產市場

因無相當之材料、各品亦皆無味閑散、惟高粱、因今朝輸出者、減少三車、故當限稍漲四分、今日市內各油坊之產餅額、五萬二千片、開業工場、二十四家、闊豆餅之販路、刻間日本國內多有不用硫安故當地油坊、多努力擴充其輸出

錢鈔市場

海外材料、倫敦銀塊、十九片四分之一期十九片十六分十三、紐約四十一仙八分之五、孟買銀五拾五盧布、滙盤七拾一兩七五、滙申七十三兩一二五、大洋九十七圓七角、標金五百十六兩、四銀價下落云

商品市場

△麻袋(未變)國際通信社電訊、行情與十二日同、千田商會特電訊、直江現貨三十二留比四分之一、期貨三十二留比四分之三、滙水一百三十六留比半、雖云行情看硬、而受甘地民一派不買同盟之影響彼地又未見何二有恢復原狀之可能、本地又無買氣故市場甚呈閑散

△綿絲布(趨疲)美綿近期疲九角、遠期高九角、大阪三品本月期平穩、期貨高一圓、等等材料不齊、又受本地鈔票行情不佳、本市場綿紗又落一圓、綿布落二三分云

扇面現貨	一五四	—
五月期	一五八	—
六月期	一四八	—
軍人現貨	六、六三	—
三輪現貨	一、一七	—

—定期行情—

△錦糸布(平穩)美棉行情一高一低、大阪三品前場、本月期未變、遠期高一圓、本地鈔票軟弱、本市場各方面皆呈觀望之情形、

股票市場(前場)

近日來警戒新東株之高價、及有權利派之出賣、所以行情方有傾向軟勢之色彩、十二日前場落到九十四圓、三之賤價、買主出而伸手、始有本日前場開盤九十五圓四之高、然而受有東京看疲之電報、故收盤爲九十四圓八是以未安

品名	高價	低價	收盤
新東株	一二、	三	○
鈔株株	一三、	七	○
新東株	九四、	五	○
五品株	七、	六	○

現物妥價行市

品名	高價	低價	收盤
五品株	七四〇	七三〇	七四〇
新東株	五四	五四	五四

商情(十三日)

本埠特產

▲大豆	開行	最高	最低	散行
五月末	七〇三〇	七〇三〇	七〇一〇	七〇一〇
六月末	七〇六〇	七〇八〇	七〇六〇	七〇六〇
七月末	七一四〇	七一五〇	七一四〇	七一四〇
八月末	七二三〇	七二三〇	七二三〇	七二三〇
九日末	七二六〇	七二六〇	七二六〇	七二六〇
所成數	六十二車			

▲豆餅				
五月限	二二七〇	二二七五	二二七〇	二二七〇
六月限	二二八五	二二八五	二二八五	二二八五
七月限	二二九〇	二二九〇	二二九〇	二二九〇
所成數	八萬五千片			

▲豆油				
五月限	一九六五	一九六五	一九六五	一九六五
六月限	一九九〇	一九九〇	一九九〇	一九九〇
所成數	八千箱			

▲高粱				
五月末	四四六〇	四四六〇	四四四〇	四四六〇
六月末	四三七〇	四三七〇	四三七〇	四三七〇
七月末	四四八〇	四四八〇	四四八〇	四四八〇
八月末	四四二〇	四四二〇	四四二〇	四四二〇
所成數	三十九車			

▲大豆(後場)				
五月限	七〇三〇	七〇三〇	七〇二五	七〇二五
六月限	七〇九〇	七〇九〇	七〇九〇	七〇九〇
七月限	七一六〇	七一六〇	七一六〇	七一六〇
八月限	七二四〇	七二四〇	七二四〇	七二四〇
九月限	七二八〇	七二八〇	七二八〇	七二八〇
所成數	二十四車			

▲豆油				
六月限	二〇〇〇	二〇〇〇	二〇〇〇	二〇〇〇
八月限	二〇一〇	二〇一〇	二〇一〇	二〇一〇
所成數	千箱			

▲高粱				
五月限	四四七〇	四四七〇	四四七〇	四四七〇
六月限	四三八〇	四三九〇	四三八〇	四三九〇
七月限	四三七〇	四三七〇	四三七〇	四三七〇
八月末	四四一〇	四四二〇	四四一〇	四四二〇

本埠錢鈔

▲現貨前場		
所成數	九十四車	
混保(帶皮)	七〇〇〇	七〇一〇
大豆(不帶皮)	—	—
所成數	八十車	
普通(帶皮)	六九一〇	六九一〇
大豆(不帶皮)	—	—
所成數	四十車	
豆餅	一二六五	一二七〇
所成數	一萬五千片	
豆油	一九七〇	一九七〇
所成數	七百箱	
高粱	四四六〇	四四四〇
所成數	七車	
包米	四三〇〇	四三〇〇
所成數	八車	

近期	六七六〇	六七一〇
遠期	六七六〇	六七一五
所成數(近期)	二百一萬圓	

時間	現貨交易(單位錢) 銀對金	銀對洋
十時	六七五〇	一三一八五
九時	六七三〇	一三一七五
十一時	六七四〇	一三一八〇
十二時	六七四〇	一三一八〇
所成數	九萬五千圓	一萬六千圓
二時半	六六八〇	一三二七五
三時半	六六八〇	一三二八〇
五月開行	六七〇〇	
廿八日最低	六七六〇	
最高	六七八五	
散行	六六八〇	

電報匯兌

倫敦銀塊前場	一九片四分一
同後場	一九片十六分三
紐約銀塊	四一仙八分五
孟買銀塊	五五留布〇分〇
美日滙兌	四九佛十六分七
中美滙兌	四六佛四分三
▲上海標金	
開行	五一五兩四錢
最高	五一八兩七錢
最低	五一三兩三錢
收盤	五一八兩八錢

▲滙豐掛期	日	一〇八兩六八五
	英	一先令十片五〇
	美	四五弗七五〇〇
匯一志十一片三七五	買	一〇八兩八二五
滙	賣	一先令十片八五
	賣	四五弗七五〇〇
	買	一〇九兩九〇
▲神戶滙兌	日英	二志〇片八分三
	日美	四九佛八分三
同(正午)	英	二志〇片八分三
	美	四九佛八分三

商品市場

▲大阪棉花		
定期	四七、八五	
期貨	四七、五〇	
定期	四七、七〇	
期貨	四七、四〇	

▲大阪三品	開盤	收盤
五月	一五五五〇	一五五六〇
六月	一五六七〇	一五七二〇
七月	一五八六〇	一五八六〇
八月	一六一〇〇	一六一二〇
九月	一六二三〇	一六二三〇
十月	一六一七〇	一六二四〇
十一月	一六一九〇	一六二〇〇

▲美棉	
現貨	一五仙九〇
五月	一六仙一一
七月	一六仙一五
十月	一五仙三二
十一月	一五仙三八
十二月	一五仙三八

▲大阪期米	
開盤 現	二七、九六
中	二八、一九
期	二八、四六
收盤 現	二七、九九
中	二八、二七
期	二八、五三

▲東京期米		
開盤 現	二七、	七九
中	二七、	八五
期	二八、	一〇
收盤 現	二七、	七一
中	二七、	一九
期	二八、	一四

▲仁川期米		
開盤 現	二六、	二〇
中	二六、	四五
收盤 中	二六、	二九
期	二六、	五九

▲神戶豆餅	前場開盤	
月	三五、	一〇
月	三五、	二五
月	三四、	五〇
月	—	

▲大阪絲棉	前場開行	後場收盤
五月	一五五五	一五五〇
六月	一五六七〇	一五七二〇
七月	一五八六〇	一五八六〇
八月	一六一〇〇	一六一三〇
九月	一六二三〇	一六二三〇
十月	一六二七〇	一六二四〇
十一月	一六二九〇	一六三〇〇

▲橫濱生絲	前一場	前二場
五月	一一五五〇	—
六月	一〇五八〇	—
七月	一〇三九〇	—
八月	一〇一〇〇	—
九月	一〇一四〇	—
十月	一〇〇五〇	—

股票市場

▲大連股票		
五品期	七六〇	—
豆新期	一三三〇	一三七〇
錢鈔期	—	—
▲大連短期		
五品	七四〇	七四〇
豆新	—	—
錢鈔	—	—

北地市況

特產

地(品)	月	前	後
開原(大豆)	五月	一〇八三〇	一〇八四〇
	六月	—	—
	七月	—	—
開原(高粮)	五月	六、五六〇	六、七〇〇
	六月	—	—
	七月	—	—
公主嶺(大豆)	五月	二、一〇〇	二、一〇五
	六月	—	—
	七月	—	—
公主嶺(高粮)	五月	一、三七五	一、三五九
	六月	一、三〇〇	一、三〇五
	七月	一、三五〇	一、三二五
四平街(大豆)	五月	二、二一〇	二、二一〇
	六月	二、一五〇	二、一六〇
	七月	二、一六〇	二、一六五
四平街(高粱)	五月	一、三五〇	一、三四五
	六月	一、四六五	一、四六二
	七月	一、五五五	一、五五五
哈爾濱(大豆)	五月	一、五二五	一、五二七
	六月	二、二一〇	二、二一五
	七月	二、二七〇	二、二七五
哈爾濱(小麥)	五月	二、二六〇	二、二七五
	六月	—	—
	七月	—	—
長春(大豆)	五月	一、八五三	一、八五〇
	六月	—	—
	七月	—	—
長春(高粱)	五月	一、二〇〇	一、二〇三
	六月	一、一二〇	一、一〇三
	七月	一、一二七	一、一二八
	八月	—	—

錢鈔

地(品)		前	後
奉天(奉票)	現貨	九、二〇〇	九、二〇〇
	定期	九、二〇〇	九、二〇〇
	高	—	—
奉天(大洋)	現貨	六、五三〇	六、五三〇
	定期	一、三三五	一、三三〇
	高	一、二一三〇	一、二一〇〇
開原(奉票)	現貨	九、三二〇	九、三二〇
	定期	九、三三五	九、一八五
	期貨	九、三五五	九、三二〇
安東(鎮平)	現貨	九、八〇〇	九、八〇八
	滙兌	四三〇	三九八
公主嶺(奉票)(鈔票)	定期	九二六	九二、〇〇
		大二六	〇〇

世界大戲院

自陰歷四月十四日起 (連映五天)

明星公司偉大出品 紅蓮寺 六集

勝比前五集強百倍

蝴蝶主演

下期放映

佳片預告

戰地小同胞的富人生活

上海大戲院

原來事務所電話三六七三 新設映塲電話二二五四七

(陽歷五月十二號起) 連映五天

火裏罪人

倫理哀情離奇鉅片

(導演黃夢覺主演劉漢鈞)

明星大戲院

今日開映

大中華百合公司最新出品

情慾寶鑑

香艷哀感奇情佳片

(導演鄭基鐸主演阮玲玉)

連鎖商店 常盤座 街電影館

電話二二二九三番

自十一日至十八日

全部文字幕譯爲中國觀之可得十分明白

阿斯扶阿爾德

名匠馬義監督 新世紀之妖艷 阿媛女士主演

全世界注目之無聲電影名片 曾在日本各都市續演三星期 人人稱贊百看不厭現已在大連聯合商店開始放映矣 務發興業社之出品德國

樓上金九角樓下金七角

三井保險

手續簡單賠償迅速

火災海上運送自動車

保險金額不拘多寡如蒙賜顧請以電話通知保險部當即派人前往接洽

特此奉告

大連市山縣通 電話代表七一〇一八二番

三井洋行大連支店

廿年頑癬一旦消除

如意膏又奏奇效於北平矣

北平德內大街蔣養坊二號恒君叔達來書云『鄙人兩腿有頑癬兩塊痛癢非常屢經醫治未除根至今將及二十載迄已成終身之累乃去夏自維用如意膏竟收奇效友人勸數次痛癢立瘥藥復承三數旬消滅而肌膚亦特原狀頑癬皮膚如新也此真此效云云』本藥專治凡疥瘡漏瘡等症均有奇效爲醫生所推薦割腿破頭損傷六角各埠均有代售

上海總發行 東六十號 廉江西藥行 路均有代售

凱輯氏久咳片

肺傷爲瘵

久咳傷肺肺傷爲瘵勢所必然惟凱輯氏久咳片爲現代預防肺結核抵制肺瘵菌咳化痰之出奇拔粹一種良藥凡經服過者莫不交相贊賞歷年得獲愈者之謝函數計萬份可見此藥之功績美譽確爲鷄羣之鶴裨益社會良非淺尠豈牟利者可比耶謹將主治陳下

●一治憂愁肺痛之咳●一治夜不安眠之咳●一治喉痛聲痛之咳●一治童子百日之咳●一治老人虛弱之咳●一治胎前產後之咳●一治天將時疫之咳●一治四時感冒之咳●一治喉癢爐寒之咳●一治痰湧喉塞之咳●一治胸痛脅痛之咳●一治胃弱飽滯之咳●一治腎虛肺弱之咳●一治酒色爲患之咳●一治多年不愈之咳●一治結核發現之咳●一治氣管發炎之咳●一治咯血痨傷之咳

一切日咳 夜咳 連聲咳 單聲咳 白痰咳 黑痰咳 無痰咳 唾血咳 破金咳 朝熱盜汗咳 心跳氣喘咳

雖最日久之纏綿咳症服之無不應驗如響是誠爲肺病之良藥也

價目試用一包一角 中盒五角 大盒一元

各省各大藥房均有代理設無處購買祈將欵寄交

總發行所哈爾濱泰華西藥商行立即照寄